ภาคผนวก 19ข

โครงการอนุรักษ์การได้ยิน

โครงการอนุรักษ์การได้ยิน
เพื่อลด ป้องกัน และควบคุมอันตรายจากการสัมผัสเสียงในการทำงาน

ผู้รับผิดชอบโครงการ

- เจ้าหน้าที่ความปลอดภัยในการทำงาน ระดับวิชาชีพ
- หัวน้ำงานจุดการทำงานที่มีเสียงดังเกิน 85 เดซิบล ขึ้นไป

ระยะเวลาการดำเนินการ

26 เมษายน 2566 – 25 เมษายน 2567

กลุ่มเป้าหมาย

พนักงานที่ต้องเข้าร่วมโครงการอนุรักษ์การได้ยิน คือ พนักงานจากหน่วยงานต่างๆ จำนวน 25 คน ที่สัมผัสกับเสียงดังเกิน 85 เดซิเบลเอ

หลักการและเหตุผล

ในการทำงานแต่ละวันของผู้ปฏิบัติงานนั้นจะต้องสัมผัสกับเสียงที่ระดับต่าง ๆ กัน ซึ่งผลเสียที่เกิดขึ้นโดยตรงต่อหูคือจะทำให้สูญเสียสมรรถภาพการได้ยินไปชั่วขณะหรืออาจสูญเสียการได้ยินแบบถาวร หากได้รับเสียงที่มีความดังติดต่อกันเป็นเวลานานๆ การสูญเสียการได้ยินเป็นลักษณะอาการที่ทำให้ความสามารถในการได้ยินเสียงลดลงเมื่อเทียบกับหูของคนปกตินอกจากนี้ยังมีผลต่อร่างกายและจิตใจคือทำให้เกิดความเครียด ซึ่งจะส่งผลทำให้ประสิทธิภาพในการทำงานลดลงและอาจทำให้ได้ผลผลิตที่ไม่มีคุณภาพด้วย ดังนั้นจึงต้องมีการจัดทำโครงการอนุรักษ์การได้ขึ้น เพื่อเป็นการคุมครองผู้ประกอบอาชีพจากการสูญเสียการได้ยินเนื่องจากการทำงาน สภาพการทางานที่มีเสียงดังมีความสัมพันธ์เชิงบวกกับอัตราการเกิดอุบัติเหตุ อย่างมีนัยสำคัญทางสถิติ ซึ่งผลที่ตามมาคือ การสูญเสียเวลางานและค่าใช้จ่ายในการรักษาพยาบาล รวมถึงผลกระทบทางธุรกิจอื่น ๆ ดังนั้น การดาเนินโครงการอนุรักษ์การได้ยิน จึงถือเป็นการลงทุนที่คุมค่าในส่วนของลูกจ้างแล้ว การสูญเสียการได้ยินถือเป็นความพิการถาวรอย่างหนึ่ง การดำเนินโครงการอนุรักษ์การได้ยิน จะช่วยให้สามารถบ่งชี้ถึงปัญหาและภาวะถดถอยของสมรรถภาพการได้ยินสามารถตรวจพบได้ตั้งแต่แรกเริ่ม การควบคุมป้องกัน จึงจะกระทำได้อย่างมีประสิทธิภาพ ในการจัดทำโครงการอนุรักษ์การได้ยิน จึงได้เลือกกลุ่มเป้าหมาย คือ พนักงานที่ทำงานบริเวณที่มีเสียงดังเกิน 85 dB(A) จากรายงานผลการตรวจวัด เมื่อวันที่ 6 กรกฎาคม, 7 ตุลาคม 2566 และวันที่ 13 มกราคม, 4 มิถุนายน 2567 แล้วพบว่าเสียงใน แผนกเทอร์ไบน์ แผนกหม้อไอน้ำ และแผนกไฟฟ้า จะมีความดังอยู่ตลอดเวลาในขณะที่พนักงานทำงาน ลักษณะเป็นเสียงดังสม่ำเสมอที่เกิดจากการเดินเครื่องจักร เสียงดังกล่าวจึงสามารถทำให้หูของพนักงานเกิดการสูญเสียสมรรถภาพการได้ยินได้ การตรวจเสียงในแผนกดังกล่าวจึงมีความจำเป็นเพราะเป็นการศึกษาการรับสัมผัสเสียงของพนักงานที่ทำงานในพื้นที่นั้นๆ ณ บริเวณ ต่าง ๆ การจัดทำโครงการอนุรักษ์การได้ยินจึงได้เกิดขึ้นเพื่อหาแนวทางหรือมาตรการในการควบคุม เสียงดัง อาทิ เช่น การกำหนดพื้นที่เสี่ยงต่อการ

สูญเสียสมรรถภาพการได้ยิน การตรวจหูพนักงาน การให้พนักงานสวมใส่ PPE ตลอดระยะเวลาการทำงาน ตลอดจนการให้ความรู้เกี่ยวกับเสียงและการใช้ PPE แก่พนักงาน การประชาสัมพันธ์เรื่องเสียงและการรณรงค์การสวมใส่ PPE เป็นต้น

จากหลักการและเหตุผลดังกล่าวจะเห็นว่าพนักงานมีความเสี่ยงต่อการสูญเสียการได้ยินจึงมีความจำเป็นอย่างยิ่งที่ต้องดำเนินโครงการอนุรักษ์การได้ยิน เพื่อเป็นการควบคุมและป้องกันอันตรายจากเสียงให้กับพนักงาน และเป็นประโยชน์ต่อการจัดการมลพิษด้านเสียงต่อไป

วัตถุประสงค์

1. เพื่อป้องกันและควบคุมไม่ให้พนักงานเกิดการสูญเสียการได้ยินจากการทำงาน
2. เพื่อให้พนักงานมีพฤติกรรมการป้องกันตนเองจากการสัมผัสเสียงดัง
3. เพื่อให้พนักงานมีความรู้เกี่ยวกับอันตรายที่เกิดจากการทำงานในที่ที่มีเสียงดังและผลเสียที่จะเกิดกับตัวพนักงาน
4. เพื่อศึกษาระยะเวลาการทำงานและการรับสัมผัสเสียงของพนักงานเพื่อเทียบกับกฎหมาย
5. เพื่อกำหนดบริเวณที่เสี่ยงต่อการสูญเสียการได้ยินของพนักงาน เป็นพื้นที่เฝ้าระวัง ควบคุมดูแลด้านสุขภาพอนามัยของพนักงาน
6. เพื่อกำหนดมาตรการควบคุมและป้องกันการได้รับเสียงดังเกินมาตรฐานกำหนด
7. เพื่อศึกษาสมรรถภาพการได้ยินเสียงของพนักงาน
8. เพื่อใช้เป็นข้อมูลพื้นฐานในการประเมินผลการตรวจวัดสมรรถภาพการได้ยินของพนักงานที่รับสัมผัสเสียงดัง
9. เพื่อให้พนักงานมีความรู้เกี่ยวกับการป้องกันอันตรายจากเสียง ตลอดจะการเลือกใช้อุปกรณ์ป้องกันอันตรายส่วนบุคคลที่เหมาะสมและใช้อย่างถูกต้อง
10. เพื่อให้พนักงานมีสมรรถภาพการได้ยินที่ดี เกิดความปลอดภัยในการทำงานและเพิ่มประสิทธิภาพในการทำงาน

เครื่องมือที่ใช้ในการสำรวจ

1. แผนผัง (Lay out) หน่วยงาน และรายละเอียดของกระบวนการผลิต, เครื่องจักร
2. เครื่องตรวจวัดเสียง
3. ข้อมูลการใช้อุปกรณ์ป้องกันอันตรายส่วนบุคคลของพนักงาน
4. ข้อมูลเกี่ยวกับระยะเวลาการทำงานของพนักงานต่อวัน
5. แบบสัมภาษณ์เกี่ยวกับข้อมูลส่วนตัวของพนักงานและแบบประเมินผลการอบรมให้ความรู้เกี่ยวกับเสียง

ขั้นตอนการดำเนินงาน

1. ศึกษาแผนผัง (Lay out) รายละเอียดของกระบวนการผลิต

2. ทำการตรวจวัดเสียงเบื้องต้น และศึกษาระยะเวลาการทำงานของพนักงาน แล้วเทียบกับกฎหมายหรือมาตรฐานที่กำหนดไว้

3. กำหนดบริเวณที่เสี่ยงต่อการสูญเสียการได้ยิน คือ บริเวณที่มีเสียง 85 dB(A) ขึ้นไป

4. ทำการตรวจวัดเสียงอย่างละเอียดในบริเวณที่พนักงานทำงานที่สัมผัสกับเสียงดังเกิน 85 dB(A)

5. ดำเนินการค้นหาแหล่งกำเนิดเสียงและชนิดของเสียงเพื่อทำการลดระดับเสียงให้อยู่ในเกณฑ์มาตรฐาน

6. กำหนดมาตรการการควบคุมเสียง ได้แก่ ทางด้านการบริหารจัดการ และมาตรการทางด้านการแพทย์ โดยทำการศึกษาการตรวจวัดสมรรถภาพการได้ยินเสียงของพนักงาน การอบรมให้ความรู้เกี่ยวกับเสียงแก่พนักงาน ตลอดจนการเลือกใช้อุปกรณ์ป้องกันอันตรายส่วนบุคคลให้เหมาะสมและใช้ถูกต้อง

7. ศึกษาการใช้อุปกรณ์ป้องกันอันตรายส่วนบุคคลของผู้ปฏิบัติงาน

8. สัมภาษณ์พนักงานที่สัมผัสกับเสียงดังในการทำงานเกี่ยวกับข้อมูลทั่วไปและข้อมูลส่วนตัวเพื่อใช้เป็นข้อมูลพื้นฐาน

9. การอบรมให้ความรู้เกี่ยวกับเสียงแก่พนักงาน ที่สัมผัสเสียงดัง

10. ประเมินการจัดทำโครงการและจัดทำ/จัดเก็บข้อมูลทั้งหมดตั้งแต่เริ่มต้นดำเนินโครงการเพื่อเป็นประโยชน์ต่อการจัดการมลพิษทางเสียงต่อไป

ประโยชน์ที่คาดว่าจะได้รับ

1. ทราบสภาพแวดล้อมในการทำงานและบริเวณที่พนักงานเสี่ยงต่อการสูญเสียการได้ยิน

2. ทราบสมรรถภาพการได้ยินเสียงของพนักงานที่ได้รับการสัมผัสเสียงดังจากการทำงาน

3. ใช้เป็นข้อมูลเบื้องต้นในการประเมินผลตรวจวัดสมรรถภาพการได้ยินของพนักงานที่เสี่ยงต่อการสูญเสียการได้ยิน

4. พนักงานมีความรู้เกี่ยวกับเสียงและวิธีการป้องกันอันตรายจากเสียงดังโดยการเลือกใช้ และสวมใส่อุปกรณ์ป้องกันอันตรายส่วนบุคคลได้ถูกต้องเหมาะสม

5. เพื่อให้พนักงานมีสมรรถภาพการได้ยินที่ดี เกิดความปลอดภัยในการทำงาน และเพิ่มประสิทธิภาพในการทำงาน

6. พนักงานมีพฤติกรรมการป้องกันตนเองจากการสัมผัสเสียงดัง

7. พนักงานมีความรู้เกี่ยวกับอันตรายที่เกิดจากการทำงานในที่ที่มีเสียงดังและผลเสียที่จะเกิดกับตัวพนักงาน

Flowchart แสดงขั้นตอนการทำงานของโครงการอนุรักษ์การได้ยิน

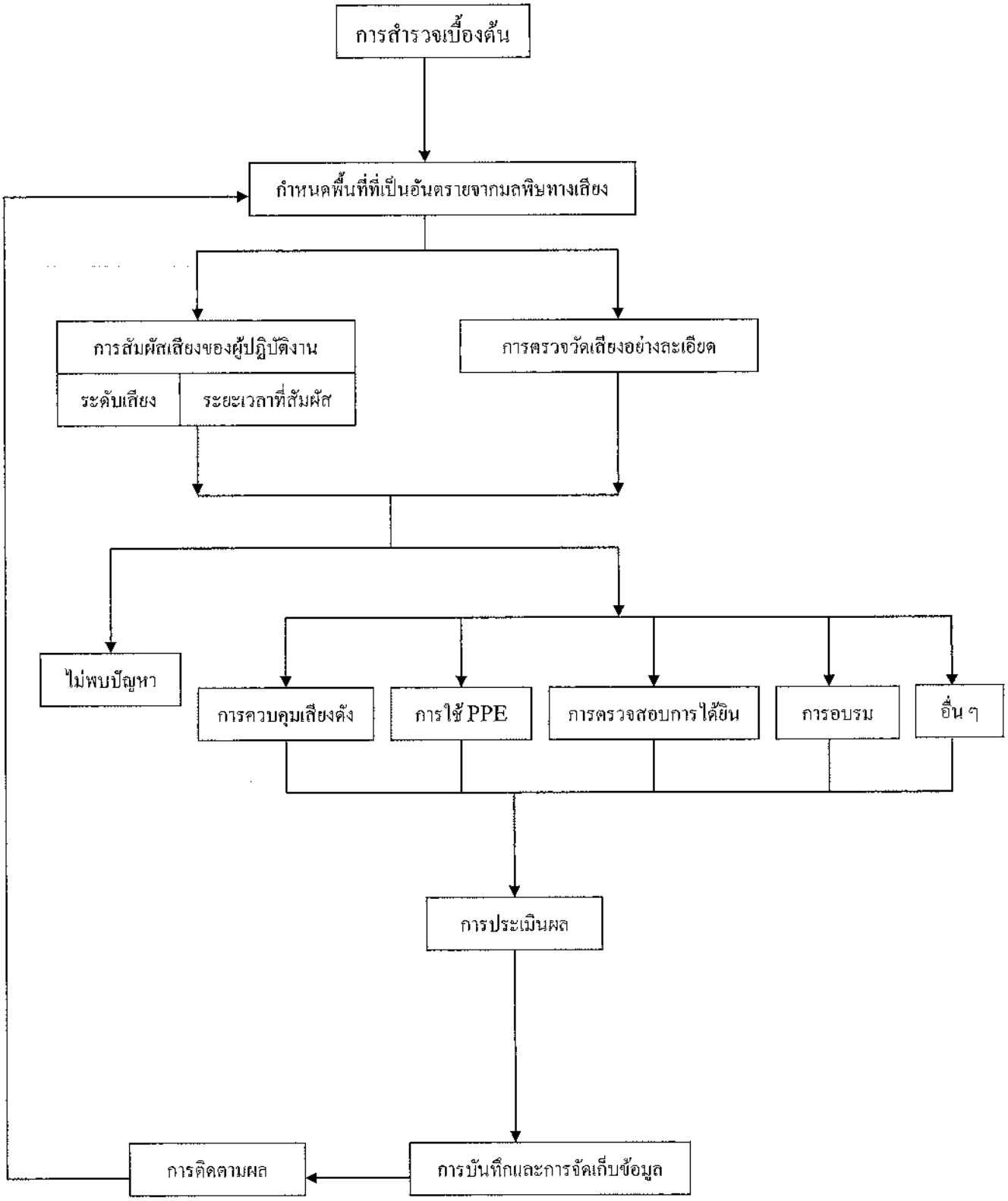

ขั้นตอนการทำงานของโครงการอนุรักษ์การได้ยิน

1. สำรวจพื้นที่ต่าง ๆ

   ทำการสำรวจพื้นที่ที่เป็นแหล่งกำเนิดเสียงในพื้นที่โรงงานทั้งหมด

2. ตรวจวัดระดับเสียงที่ผู้ปฏิบัติงานสัมผัสเสียงนั้นๆ

   ผลการตรวจวัดเสียงตามรายงานการตรวจวัดระดับเสียงดังในสถานประกอบการ เมื่อวันที่ 6 กรกฎาคม, 7 ตุลาคม 2566 และวันที่ 13 มกราคม, 4 มิถุนายน 2567 (ตามเอกสารแนบ)

3. จุดที่ตรวจวัดระดับเสียงไม่เกิน 85 dB(A) การติดตามผลโดยการตรวจวัดเสียงเป็นระยะ

4. จุดที่ตรวจวัดระดับเสียงเกิน 85 dB(A) ให้ดำเนินการ

   4.1 ทำป้ายบังคับสวมใส่อุปกรณ์ป้องกันเสียงดัง

4.2 ประกาศนโยบายการจัดทำโครงการอนุรักษ์การได้ยินให้พนักงานได้รับทราบ

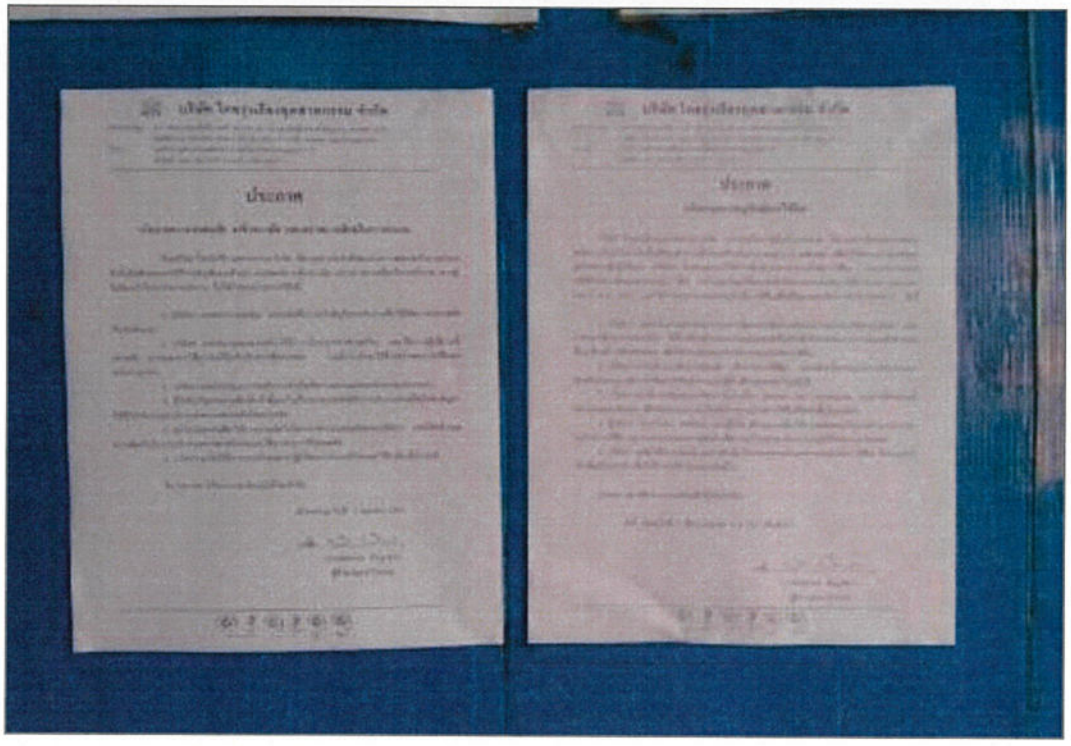

4.3 การใช้อุปกรณ์ PPE ของพนักงานที่เข้าทำงานในจุดที่เสียงดัง

4.4 อบรมให้ความรู้พนักงาน

อบรมให้ความรู้พนักงาน เรื่องการใช้อุปกรณ์ป้องกันอันตรายส่วนบุคคลและอันตรายจากเสียงดัง

4.5 การตรวจสอบการได้ยินของพนักงานที่เข้าทำงานในจุดเสียงดัง

จากผลตรวจสมรรถภาพหูให้กับพนักงานที่ฏิบัติงานในพื้นที่เสียงดังเกิน 85 dB(A) ประจำปี 2566 พบผู้ปฏิบัติงาน ในพื้นที่เสียงดังเกิน 85 dB(A) จำนวน 24 คน พบว่าผ่านเกณฑ์ทุกคน

ตารางภาพรวมผลการตรวจ (อาชีวอนามัย) ประจำปี 2566

ปัจจัยเสี่ยง	พนักงานทั้งหมด	เข้าตรวจรวม	คิดเป็นร้อยละ	ปกติ / ผ่านเกณฑ์ / ผ่านเกณฑ์การ / ทำงานในที่อับอากาศได้/ วิเคราะห์ / ลดลงไม่เกินเกณฑ์ / ผิดปกติแบบจำกัดการขยายตัวเล็กน้อย	คิดเป็นร้อยละ	ตรวจพบ / สูงกว่าเกณฑ์ / ต่ำกว่าเกณฑ์ / ไม่ผ่านเกณฑ์ / *ไม่ควรทำงานในที่ที่อับอากาศ / ไม่ผ่านเกณฑ์การวิเคราะห์ / ลดลงเกินเกณฑ์ / *ผิดปกติแบบจำกัดการขยายตัวปานกลาง	คิดเป็นร้อยละ	ไม่สามารถรายงานผลได้ / ไม่สามารถแปลผลได้
การติดเชื้อไวรัสตับอักเสบชนิดเอ	1	1	100.00%	1	100.00%	0	0.00%	
ทำงานสัมผัสแสงจ้า,ใช้สายตาเพ่งนาน,หรืองานละเอียด	10	10	100.00%	10	100.00%	0	0.00%	0
ทำงานสัมผัสเสียงดัง	24	24	100.00%	24	100.00%	0	0.00%	
ทำงานสัมผัสฝุ่นแร่,สารระเหย,สารมีฤทธิ์ระคายเคือง	25	25	100.00%	25	100.00%	0	0.00%	
ตรวจอุจจาระหาพยาธิ (Stool Examination)	1	1	100.00%	1	100.00%	0	0.00%	
ตรวจเพาะเชื้ออุจจาระ (Stool Culture)	1	1	100.00%	1	100.00%	0	0.00%	
ตรวจหาเชื้อไทฟอยท์ (Typhoid)	1	1	100.00%	1	100.00%	0	0.00%	
ตรวจหาเชื้อโรคบิด (Shigella)	1	1	100.00%	1	100.00%	0	0.00%	
ตรวจหาเชื้ออหิวาตกโรค (Vibrio)	1	1	100.00%	1	100.00%	0	0.00%	
ตรวจหาเชื้ออีโคไล (E. Coli)	1	1	100.00%	1	100.00%	0	0.00%	
ตรวจหาเชื้อสแตฟิโลค็อกคัส ออเรียส (S.Aureus)	1	1	100.00%	1	100.00%	0	0.00%	

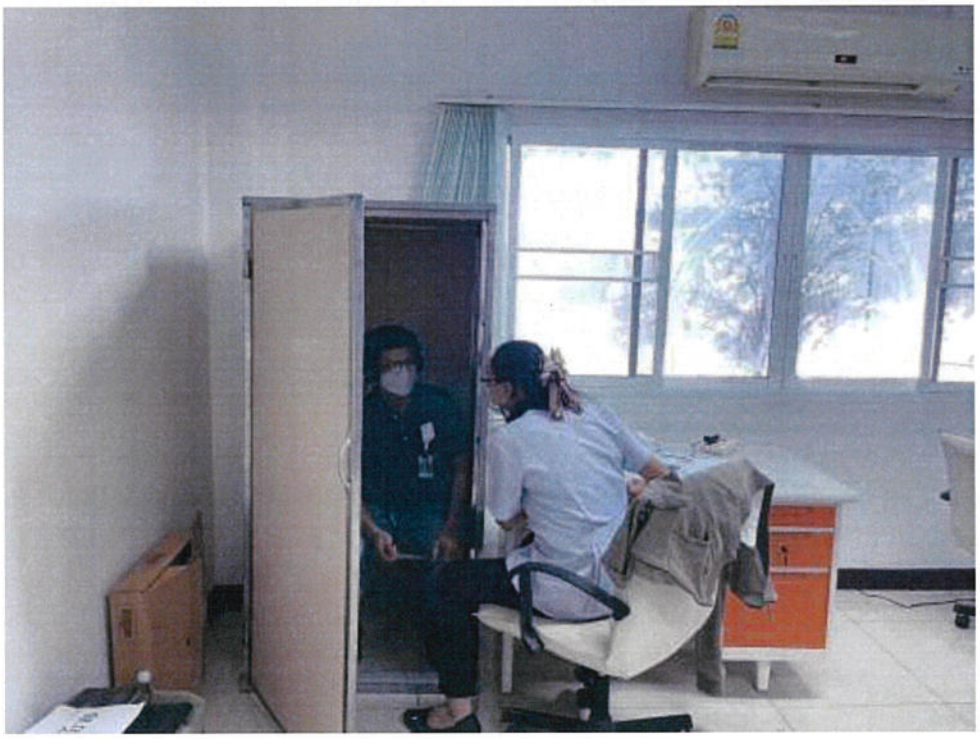

ประเมินผลการดำเนินการโครงการ

จากการดำเนินโครงการการอนุรักษ์การได้ยินเพื่อลด ป้องกัน และควบคุมอันตรายจากการสัมผัสเสียงในการทำงาน พบว่าจากการสำรวจแผนกที่เกิดเสียงดังเกิน 85 dB(A) มีทั้งหมด 3 แผนก ดังนี้ แผนกเทอร์ไบน์ แผนกหม้อไอน้ำ และแผนกไฟฟ้า จึงได้ทำการอบรมให้ความรู้กับพนักงาน เรื่อง การใช้อุปกรณ์ป้องกันอันตรายส่วนบุคคลและอันตรายจากเสียงดัง และพบว่าพนักงานมีการตระหนักถึงปัญหาเรื่องเสียงดังจากการทำงาน หลังจากผ่านการอบรมพบว่าพนักงานมีการเบิกใช้งานอุปกรณ์ PPE เพื่อป้องกันเสียงดังกันมากขึ้น

และจากการตรวจสมรรถภาพหูให้กับพนักงานที่ปฏิบัติงานในพื้นที่เสียงดังเกิน 85 dB(A) ประจำปี 2566 มีผู้ที่ปฏิบัติงานในพื้นที่เสียงดังเกิน 85 dB(A) จำนวน 24 คน พบว่าผ่านเกณฑ์ทุกคน

ดังนั้นจากผลการตรวจสมรรถภาพหูของพนักงานจะเห็นได้ว่า แนวทางในการดำเนินงานของโครงการอนุรักษ์การได้ยินเป็นแนวทางที่ดี

ลงชื่อ . [redacted] สรุปโครงการ

([redacted])

เจ้าหน้าที่ความปลอดภัยในการทำงาน ระดับวิชาชีพ

ภาคผนวก 20ข

สรุปผลการสำรวจความคิดเห็นของประชาชนโดยรอบพื้นที่โครงการ

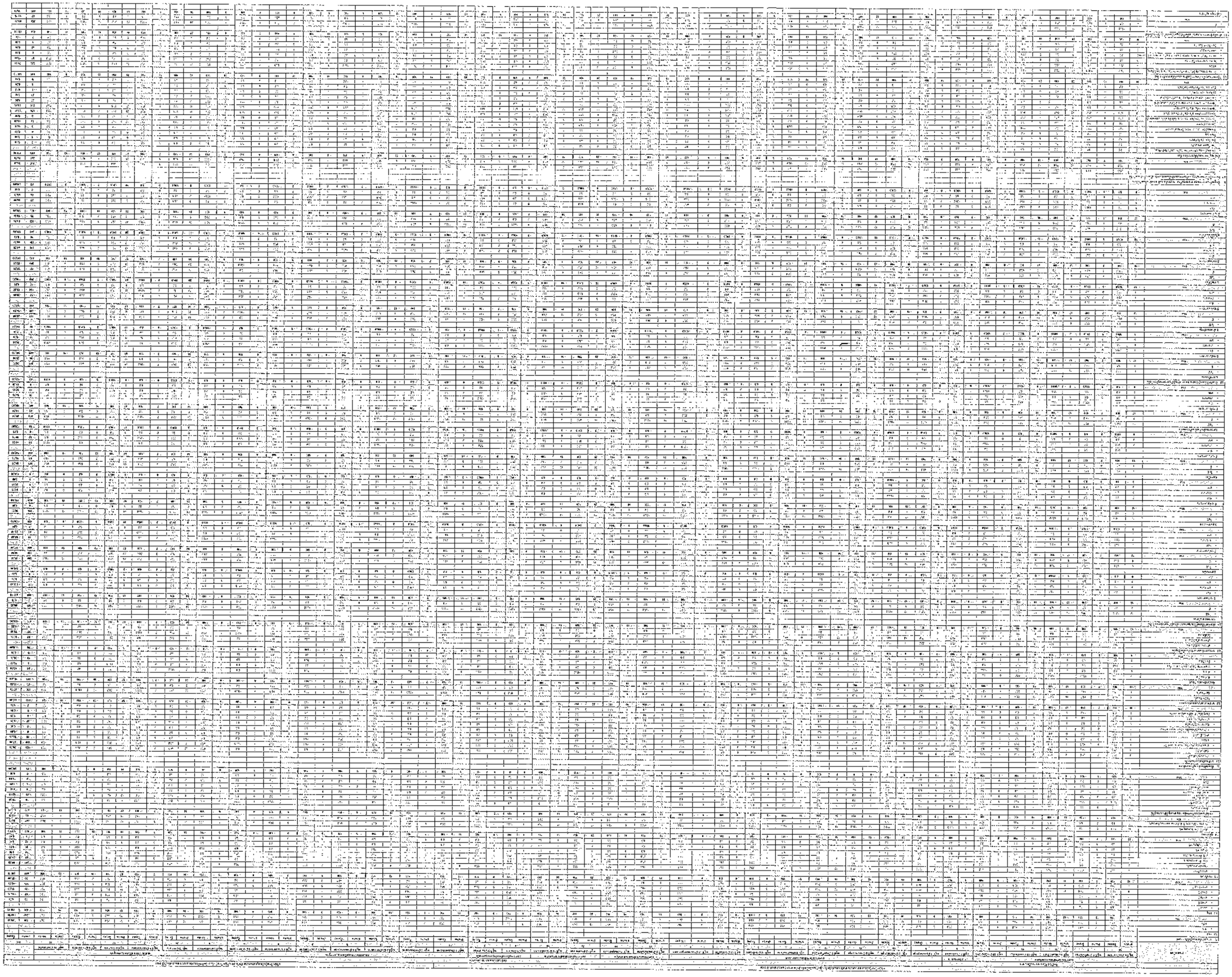

[illegible]	[illegible]	[illegible]	[illegible]	[illegible]	[illegible]	[illegible]	[illegible]	[illegible]
[illegible]	3	[illegible]	4	[illegible]	[illegible]	[illegible]	2	[illegible]
[illegible]	[illegible]	[illegible]	7	[illegible]	11	[illegible]	14	[illegible]
[illegible]	[illegible]	[illegible]	[illegible]	[illegible]	[illegible]	[illegible]	[illegible]	[illegible]
[illegible]	2	[illegible]	3	[illegible]	[illegible]	[illegible]	[illegible]	[illegible]
[illegible]	7	[illegible]	5	[illegible]	4	[illegible]	3	[illegible]
[illegible]	1	[illegible]	2	[illegible]	[illegible]	[illegible]	4	[illegible]
[illegible]	2	[illegible]	[illegible]	[illegible]	1	[illegible]	4	[illegible]
[illegible]	[illegible]	[illegible]	[illegible]	[illegible]	15	[illegible]	42	[illegible]

[illegible]

แบบสำรวจความคิดเห็นระดับหน่วยงาน ต่อการดำเนินงานของ

บริษัท ไทยรุ่งเรืองอุตสาหกรรม จำกัด และบริษัท ไทยรุ่งเรืองผลิตไฟฟ้า จำกัด สาขา 1 และ 2 ประจำปี 2566

แบบสอบถามชุดนี้ใช้สัมภาษณ์ตัวแทนหน่วยงานราชการ มีวัตถุประสงค์เพื่อรวบรวมความคิดเห็นและข้อเสนอแนะต่อการดำเนินงานประจำปี 2566 บริษัท ไทยรุ่งเรืองอุตสาหกรรม จำกัด และบริษัท ไทยรุ่งเรืองผลิตไฟฟ้า จำกัด สาขา 1 และ 2 ตั้งอยู่เลขที่ 99 ,123 และ 124 หมู่ที่ 9 ตำบลศรีเทพ อำเภอศรีเทพ จังหวัดเพชรบูรณ์ (ประกอบกิจการผลิตน้ำตาลทราย และผลิตไฟฟ้าและไอน้ำ) ปัจจุบันได้ดำเนินการตามมาตรการด้านสิ่งแวดล้อมที่ได้รับความเห็นชอบจาก สผ. ในรายงานการประเมินผลกระทบสิ่งแวดล้อมฉบับล่าสุด ตามหนังสือเลขที่ ทส 1010.3/6632 เห็นชอบเมื่อวันที่ 14 พฤษภาคม 2562 ,ตามหนังสือเลขที่ ทส 1009.7/3071 เห็นชอบเมื่อวันที่ 30 มีนาคม 2555 และตามหนังสือเลขที่ ทส 1009.7/12778 เห็นชอบเมื่อวันที่ 14 พฤศจิกายน 2557

ชื่อหน่วยงาน .....

1. ข้อมูลทั่วไปผู้ให้ข้อมูล

1.1. ตำแหน่งปัจจุบัน.....

2. ข้อมูลผลกระทบด้านสิ่งแวดล้อมในปัจจุบัน

2.1 หน่วยงานของท่านเคยได้รับข้อร้องเรียนจากประชาชนในพื้นที่เกี่ยวกับปัญหาสิ่งแวดล้อม หรือไม่

☐ ไม่เคย

☐ เคย ได้แก่.....

ระดับความรุนแรง ☐ มาก ☐ ปานกลาง ☐ น้อย

ในกรณีที่ท่านได้รับเรื่องร้องเรียน หน่วยงานของท่านได้ดำเนินการอย่างไร

.....

.....

3.ความคิดเห็นของท่านที่มีต่อการดำเนินงานของ *บริษัท ไทยรุ่งเรืองอุตสาหกรรม จำกัด และบริษัท ไทยรุ่งเรืองผลิตไฟฟ้า จำกัด สาขา 1 และ 2*

3.1 ท่านทราบหรือไม่ว่ามี *บริษัท ไทยรุ่งเรืองอุตสาหกรรม จำกัด และบริษัท ไทยรุ่งเรืองผลิตไฟฟ้า จำกัด สาขา 1 และ 2* ตั้งอยู่ในพื้นที่ของหน่วยงานท่าน

☐ ไม่ทราบ

☐ ทราบ จาก

(1) พบเห็นด้วยตนเอง	(2) ประกาศเสียงตามสาย	(3) การจัดประชุมชี้แจง
(4) จดหมาย/เอกสารโดยตรง	(5) วิทยุชุมชน	(6) หนังสือพิมพ์ ระบุ.....
(7) การติดประกาศในชุมชน	(8) เจ้าหน้าที่ของนิคมฯ	(9) อื่นๆ ระบุ .....

3.2 ในช่วงเวลาที่ผ่านมา การดำเนินงานของ *บริษัท ไทยรุ่งเรืองอุตสาหกรรม จำกัด และบริษัท ไทยรุ่งเรืองผลิตไฟฟ้า จำกัด สาขา 1 และ 2* ก่อให้เกิดผลกระทบด้านสิ่งแวดล้อม หรือไม่

☐ ไม่ก่อให้เกิดผลกระทบ (ข้ามไปตอบ ข้อ 3.3)

☐ ก่อให้เกิดผลกระทบ ได้แก่ .....

โดยระดับของผลกระทบอยู่ในระดับ ☐ น้อย ☐ ปานกลาง ☐ มาก

3.3 หน่วยงานของท่านเคยได้รับข้อร้องเรียนจากประชาชนในพื้นที่เกี่ยวกับปัญหาสิ่งแวดล้อมจาก *บริษัท ไทยรุ่งเรืองอุตสาหกรรม จำกัด และบริษัท ไทยรุ่งเรืองผลิตไฟฟ้า จำกัด สาขา 1 และ 2* หรือไม่

☐ ไม่เคย (ข้ามไปตอบ ข้อ 3.4)

☐ เคย ได้แก่.....

ระดับความรุนแรง ☐ มาก ☐ ปานกลาง ☐ น้อย

ในกรณีที่ท่านได้รับเรื่องร้องเรียน หน่วยงานของท่านได้ดำเนินการอย่างไร.....

.....

3.4 ท่าน/หน่วยงาน...ต่อหน้า 2-2

3.4 ท่าน/หน่วยงานของท่านเคยเข้าร่วมกิจกรรมการมีส่วนร่วมกับชุมชน (CSR) ที่ *บริษัท ไทยรุ่งเรืองอุตสาหกรรม จำกัด และบริษัท ไทยรุ่งเรืองผลิตไฟฟ้า จำกัด สาขา 1 และ 2* จัดขึ้น/เข้าร่วมหรือไม่

☐ ไม่เคย เนื่องจาก.....

☐ เคย ระบุกิจกรรม.....

3.5 ท่านมีความเชื่อมั่นในระบบการจัดการด้านสิ่งแวดล้อมและมาตรการกำกับดูแลระบบสิ่งแวดล้อมของ *บริษัท ไทยรุ่งเรืองอุตสาหกรรม จำกัด และบริษัท ไทยรุ่งเรืองผลิตไฟฟ้า จำกัด สาขา 1 และ 2* ในระดับใด

☐ เชื่อมั่น ☐ ไม่เชื่อมั่น ☐ ไม่แน่ใจ ☐ ไม่แสดงความคิดเห็น

4. ข้อเสนอแนะเพิ่มเติมต่อการดำเนินงานของ *บริษัท ไทยรุ่งเรืองอุตสาหกรรม จำกัด และบริษัท ไทยรุ่งเรืองผลิตไฟฟ้า จำกัด สาขา 1 และ 2*

1) .....

2) .....

3) .....

**********ขอบคุณสำหรับข้อมูลแสดงความคิดเห็นค่ะ**********

กรุณาส่งข้อมูลกลับมาที่ บริษัท เทคนิคสิ่งแวดล้อมไทย จำกัด	
ทางไปรษณีย์	: เลขที่ 1/6 ซอยรามคำแหง 145 แขวงสะพานสูง เขตสะพานสูง กรุงเทพ 10240
หรือ โทรสาร (Fax.)	: 0 2373 7979
หรือ E-mail	: nittaya.j@tet1995.com
หากมีข้อสงสัยติดต่อ	: นางสาวนิตยา ใจยะเสน
โทรศัพท์	: 0 2373 7799
มือถือ	: 082-1888246

หมายเลขแบบสัมภาษณ์.....

ชื่อผู้สัมภาษณ์.....วันที่.....

ชื่อชุมชน.....หมู่ที่.....ตำบล.....อำเภอ.....จังหวัดเพชรบูรณ์

แบบสอบถามชุดนี้ใช้สัมภาษณ์ผู้นำชุมชน มีวัตถุประสงค์เพื่อรวบรวมความคิดเห็นและข้อเสนอแนะต่อการดำเนินงานประจำปี 2566 ของ บริษัท ไทยรุ่งเรืองอุตสาหกรรม จำกัด และบริษัท ไทยรุ่งเรืองผลิตไฟฟ้า จำกัด สาขา 1 และ 2 ตั้งอยู่เลขที่ 99 ,123 และ 124 หมู่ที่ 9 ตำบลศรีเทพ อำเภอศรีเทพ จังหวัดเพชรบูรณ์ (ประกอบกิจการผลิตน้ำตาลทราย และผลิตไฟฟ้าและไอน้ำ) ปัจจุบันได้ดำเนินการตามมาตรการด้านสิ่งแวดล้อมที่ได้รับความเห็นชอบจาก สผ. ในรายงานการประเมินผลกระทบสิ่งแวดล้อมฉบับล่าสุด ตามหนังสือเลขที่ ทส 1010.3/6632 เห็นชอบเมื่อวันที่ 14 พฤษภาคม 2562 ,ตามหนังสือเลขที่ ทส 1009.7/3071 เห็นชอบเมื่อวันที่ 30 มีนาคม 2555 และตามหนังสือเลขที่ ทส 1009.7/12778 เห็นชอบเมื่อวันที่ 14 พฤศจิกายน 2557

ส่วนที่ 1 ข้อมูลผู้ให้สัมภาษณ์

1.1 ระดับการศึกษา

[1] ประถมศึกษา [2] มัธยมศึกษาตอนต้น [3] มัธยมศึกษาตอนปลาย

[4] อาชีวศึกษา [5] ปริญญาตรี [6] สูงกว่าปริญญาตรี

ส่วนที่ 2 ข้อมูลด้านสุขาภิบาล อนามัย และสิ่งแวดล้อมในพื้นที่ชุมชน

2.1 การกำจัดขยะในพื้นที่โดยวิธีใด (ตอบได้มากกว่า 1 ข้อ)

[1] เผา [2] ฝัง [3] หน่วยงานท้องถิ่นเข้ามาจัดเก็บ [4] อื่น ๆ (ระบุ).....

2.2 การจัดการน้ำเสียในพื้นที่โดยวิธีใด (ตอบได้มากกว่า 1 ข้อ)

[1] ปล่อยลงพื้นตามสภาพธรรมชาติ [2] ปล่อยสู่ทางระบายน้ำสาธารณะ

[3] ปล่อยลงคลอง [4] อื่น ๆ (ระบุ).....

ส่วนที่ 3 ข้อมูลด้านสาธารณสุข/สุขภาพ

3.1 โรคติดต่อ/โรคระบาดเกิดขึ้นในชุมชน

[1] ไม่มี [2] มี ได้แก่.....

3.2 โรคที่เกิดขึ้นบ่อยของคนในชุมชน

[1] ไม่มี [2] มี ได้แก่.....

3.3 ความเพียงพอสถานบริการสุขภาพ (จำนวนสถานบริการ บุคลากร เครื่องมือทางการแพทย์)

[1] เพียงพอ [2] ไม่เพียงพอ เพราะ.....

ส่วนที่ 4 ข้อมูลด้านเศรษฐกิจและสังคม

4.1 อาชีพหลักของครัวเรือนในภาพรวมในชุมชนของท่าน

[1] ค้าขาย/ธุรกิจส่วนตัว [2] รับจ้างทั่วไป [3] เกษตรกรรม เช่น ทำนา ทำสวน และทำไร่

[4] ประมง [5] ฟาร์มเลี้ยงสัตว์ [6] พนักงานบริษัท/พนักงานโรงงานอุตสาหกรรม

[7] รับราชการ/รัฐวิสาหกิจ [8] เจ้าของกิจการ (SME) [9] อื่นๆ (ระบุ.....)

4.2 อาชีพรอง/เสริมของครัวเรือนในภาพรวมในชุมชนของท่าน

[1] เกษตรกรรม [2] ค้าขาย/ธุรกิจส่วนตัว

[3] ข้าราชการ/พนักงานรัฐวิสาหกิจ [4] รับจ้างทั่วไป/รับจ้างในโรงงานอุตสาหกรรม

[5] ประมง [6] อื่น ๆ (ระบุ).....

4.3 ท่านคิดว่าในหมู่บ้าน/ชุมชนของท่านมีปัญหาเศรษฐกิจหรือไม่

[1] ไม่มี (ข้ามไปข้อ 4.4) [2] มี

กรณีมี คือปัญหาใด (ตอบได้มากกว่า 1 ข้อ)

( ) ว่างงาน/ไม่มีงานทำ ( ) รายได้ไม่เพียงกับรายจ่าย/ค่าครองชีพสูง

( ) ราคาพืชผลทางการเกษตรตกต่ำ ( ) อื่น ๆ (ระบุ).....

4.4 ท่านคิดว่าในชุมชนของท่านมีปัญหาทางสังคมหรือไม่

[1] ไม่มี (ข้ามไปส่วนที่ 5) [2] มี

กรณีมี คือปัญหาใด (ตอบได้มากกว่า 1 ข้อ)

( ) ยาเสพติด ( ) ความแออัด ( ) ประชากรแฝง ( ) ความขัดแย้งภายในชุมชน

( ) ความไม่เพียงพอของระบบสาธารณูปโภค (เช่น น้ำประปา ไฟฟ้า ถนน เป็นต้น)

ส่วนที่ 5 ข้อมูลผลกระทบด้านสิ่งแวดล้อมในปัจจุบัน

ปัญหาสิ่งแวดล้อมที่ได้รับในปัจจุบัน (ตอบได้มากกว่า 1 ข้อ)

5.1 ฝุ่นละออง

[1] ไม่มี

[2] มี แหล่งที่มา ( ) การจราจร ( ) โรงงานอุตสาหกรรม ระบุ..... ( ) การก่อสร้าง

ช่วงเวลาที่ได้รับผลกระทบ ( ) กลางวัน ( ) กลางคืน ( ) ตลอดเวลา ( ) บางเวลา

ระดับผลกระทบ ( ) มาก ( ) ปานกลาง ( ) น้อย

5.2 เสียงดังรบกวน

[1] ไม่มี

[2] มี แหล่งที่มา ( ) การจราจร ( ) โรงงานอุตสาหกรรม ระบุ..... ( ) ชุมชน ( ) การก่อสร้าง

ช่วงเวลาที่ได้รับผลกระทบ ( ) กลางวัน ( ) กลางคืน ( ) ตลอดเวลา ( ) บางเวลา

ระดับผลกระทบ ( ) มาก ( ) ปานกลาง ( ) น้อย

5.3 น้ำเสีย

[1] ไม่มี

[2] มี แหล่งที่มา ( ) โรงงานอุตสาหกรรม ระบุ..... ( ) ชุมชน ( ) เกษตรกรรม

ช่วงเวลาที่ได้รับผลกระทบ ( ) กลางวัน ( ) กลางคืน ( ) ตลอดเวลา ( ) บางเวลา

ระดับผลกระทบ ( ) มาก ( ) ปานกลาง ( ) น้อย

5.4 กลิ่นเหม็น

[1] ไม่มี

[2] มี แหล่งที่มา ( ) การจราจร ( ) โรงงานอุตสาหกรรม ระบุ..... ( ) ขยะ

ช่วงเวลาที่ได้รับผลกระทบ ( ) กลางวัน ( ) กลางคืน ( ) ตลอดเวลา ( ) บางเวลา

ระดับผลกระทบ ( ) มาก ( ) ปานกลาง ( ) น้อย

5.5 เขม่า/ควัน

[1] ไม่มี

[2] มี แหล่งที่มา ( ) การจราจร ( ) โรงงานอุตสาหกรรม ระบุ..... ( ) การเผาขยะ

ช่วงเวลาที่ได้รับผลกระทบ ( ) กลางวัน ( ) กลางคืน ( ) ตลอดเวลา ( ) บางเวลา

ระดับผลกระทบ ( ) มาก ( ) ปานกลาง ( ) น้อย

5.6 ขยะมูลฝอย

[1] ไม่มี

[2] มี แหล่งที่มา ( ) โรงงานอุตสาหกรรม ระบุ..... ( ) ชุมชน ( ) อื่นๆ.....

ช่วงเวลาที่ได้รับผลกระทบ ( ) กลางวัน ( ) กลางคืน ( ) ตลอดเวลา ( ) บางเวลา

ระดับผลกระทบ ( ) มาก ( ) ปานกลาง ( ) น้อย

5.7 กากของเสีย/ของเสียจากโรงงานอุตสาหกรรม

[1] ไม่มี

[2] มี แหล่งที่มา ( ) โรงงานอุตสาหกรรมระบุ..... ( ) ชุมชน ( ) อื่นๆ.....

ช่วงเวลาที่ได้รับผลกระทบ ( ) กลางวัน ( ) กลางคืน ( ) ตลอดเวลา ( ) บางเวลา

ระดับผลกระทบ ( ) มาก ( ) ปานกลาง ( ) น้อย

5.8 อื่นๆ.....

[1] ไม่มี

[2] มี แหล่งที่มา ระบุ.....

ช่วงเวลาที่ได้รับผลกระทบ ( ) กลางวัน ( ) กลางคืน ( ) ตลอดเวลา ( ) บางเวลา

ระดับผลกระทบ ( ) มาก ( ) ปานกลาง ( ) น้อย

ส่วนที่ 6 ข้อมูลการรับรู้และความคิดเห็นต่อการดำเนินงานของโครงการ

6.1 ท่านทราบ/รู้จัก *บริษัท ไทยรุ่งเรืองอุตสาหกรรม จำกัด และบริษัท ไทยรุ่งเรืองผลิตไฟฟ้า จำกัด สาขา 1 และ 2* หรือไม่

[1] ไม่ทราบ(ข้ามไป ข้อ 6.2)

[2] ทราบและรู้จัก

จาก ( ) การพบเห็นด้วยตนเอง ( ) การประชาสัมพันธ์ของเจ้าหน้าที่โครงการฯ

( ) การสนับสนุน/เข้าร่วมกิจกรรมชุมชน ( ) อื่นๆ ระบุ .....

6.2 ท่านมีความเชื่อมั่นในมาตรการในการกำกับดูแลด้านสิ่งแวดล้อมและด้านความปลอดภัย ของ *บริษัท ไทยรุ่งเรืองอุตสาหกรรม จำกัด และบริษัท ไทยรุ่งเรืองผลิตไฟฟ้า จำกัด สาขา 1 และ 2* หรือไม่

[1] เชื่อมั่น [2] ไม่เชื่อมั่น [3] ไม่แสดงความคิดเห็น

6.3 ความคิดเห็นของท่านในภาพรวมที่มีต่อการดำเนินงานของ *บริษัท ไทยรุ่งเรืองอุตสาหกรรม จำกัด และบริษัท ไทยรุ่งเรืองผลิตไฟฟ้า จำกัด สาขา 1 และ 2* ในปัจจุบัน

[1] มีผลดีมากกว่าผลเสีย [2] มีผลดีพอ ๆ กับผลเสีย [3] มีผลเสียมากกว่าผลดี [4] ไม่ได้รับทั้งผลดีและผลเสีย

6.4 ชุมชนของท่านเคยได้รับผลกระทบด้านบวก/ผลดี จาก *บริษัท ไทยรุ่งเรืองอุตสาหกรรม จำกัด และบริษัท ไทยรุ่งเรืองผลิตไฟฟ้า จำกัด สาขา 1 และ 2* หรือไม่

[1] ไม่เคยได้รับผลกระทบด้านบวก/ผลดี (ข้ามไปข้อ 6.5)

[2] เคย ได้แก่ ( ) คนในชุมชนมีรายได้เพิ่มขึ้น

( ) คนในชุมชนมีงานทำ/มีอาชีพใกล้บ้าน

( ) ชุมชนได้รับการสนับสนุนกิจกรรมด้านการศึกษา/ศาสนาเพิ่มมากขึ้น

( ) ชุมชนมีรายได้จากการเก็บภาษีเพิ่มขึ้น

( ) อื่นๆ.....

6.5 ชุมชนของท่านเคยได้รับผลกระทบ ด้านลบ/ผลเสีย จาก *บริษัท ไทยรุ่งเรืองอุตสาหกรรม จำกัด และบริษัท ไทยรุ่งเรืองผลิตไฟฟ้า จำกัด สาขา 1 และ 2* หรือไม่

[1] ไม่เคยได้รับผลกระทบด้านลบ/ผลเสีย(ข้ามไปข้อ 6.6)

[2] เคย กรณีได้รับผลกระทบ คือ (ตอบได้มากกว่า 1 ข้อ)

( ) ฝุ่นละออง ( ) เสียงดังรบกวน ( ) น้ำเสีย

( ) กลิ่นเหม็น ( ) กากของเสีย ( ) จราจรติดขัด/อุบัติเหตุ

( ) ปัญหาอื่นๆ.....

6.6 ท่านเคยได้รับเรื่องร้องเรียนจากชุมชนของท่าน เกี่ยวกับ *บริษัท ไทยรุ่งเรืองอุตสาหกรรม จำกัด และบริษัท ไทยรุ่งเรืองผลิตไฟฟ้า จำกัด สาขา 1 และ 2* หรือไม่

[1] เคยได้รับ (ระบุ.....) [2] ไม่เคยได้รับ (ข้ามไปข้อ 6.7)

กรณีที่ได้รับเรื่องร้องเรียน มีการดำเนินแก้ไขปัญหาแล้วเสร็จอย่างไร

( ) แก้ไขเป็นที่เรียบร้อย ( ) แก้ไขแล้วบางส่วน ( ) ยังไม่ได้รับการแก้ไข ( ) อื่นๆ.....

6.7 การสนับสนุนกิจกรรมหรือการจัดกิจกรรมร่วมกับชุมชนของท่าน กับ *บริษัท ไทยรุ่งเรืองอุตสาหกรรม จำกัด และบริษัท ไทยรุ่งเรืองผลิตไฟฟ้า จำกัด สาขา 1 และ 2* หรือไม่

[1] มีการสนับสนุนหรือจัดกิจกรรมร่วมกับชุมชน ได้แก่.....

[2] ไม่มีการสนับสนุนหรือจัดกิจกรรมร่วมกับชุมชน

6.8 ท่านต้องการรับทราบข้อมูลข่าวสาร/การประชาสัมพันธ์ เกี่ยวกับ *บริษัท ไทยรุ่งเรืองอุตสาหกรรม จำกัด และบริษัท ไทยรุ่งเรืองผลิตไฟฟ้า จำกัด สาขา 1 และ 2* หรือไม่

[1] ไม่ต้องการ

[2] ต้องการ

กรณีต้องการรับทราบข้อมูล ต้องการให้มีการประชาสัมพันธ์ในเรื่อง (ระบุ.....)

และต้องการให้มีการประชาสัมพันธ์ในรูปแบบใด (ระบุ.....)

6.9 ข้อเสนอแนะ/ข้อคิดเห็นอื่น ๆ เพิ่มเติมต่อ *บริษัท ไทยรุ่งเรืองอุตสาหกรรม จำกัด และบริษัท ไทยรุ่งเรืองผลิตไฟฟ้า จำกัด สาขา 1 และ 2*

[1] .....

[2] .....

[3] .....

หมายเลขแบบสัมภาษณ์.....

ชื่อผู้สัมภาษณ์.....วันที่.....

หมู่ที่.....หมู่บ้าน..... ตำบล.....อำเภอ ..... จังหวัดเพชรบูรณ์

สัมภาษณ์เฉพาะผู้ที่มีอายุตั้งแต่ 20 ปี ถึง 60 ปี (ครัวเรือนละ 1 ท่านเท่านั้น)

แบบสอบถามชุดนี้ใช้สัมภาษณ์ตัวแทนครัวเรือน มีวัตถุประสงค์เพื่อรวบรวมความคิดเห็นและข้อเสนอแนะต่อการดำเนินงานประจำปี 2566 ของบริษัท ไทยรุ่งเรืองอุตสาหกรรม จำกัด และบริษัท ไทยรุ่งเรืองผลิตไฟฟ้า จำกัด สาขา 1 และ 2 ตั้งอยู่เลขที่ 99 ,123 และ 124 หมู่ที่ 9 ตำบลศรีเทพ อำเภอศรีเทพ จังหวัดเพชรบูรณ์ (ประกอบกิจการผลิตน้ำตาลทราย และผลิตไฟฟ้าและไอน้ำ) ปัจจุบันได้ดำเนินการตามมาตรการด้านสิ่งแวดล้อมที่ได้รับความเห็นชอบจาก สผ. ในรายงานการประเมินผลกระทบสิ่งแวดล้อมฉบับล่าสุด ตามหนังสือเลขที่ ทส 1010.3/6632 เห็นชอบเมื่อวันที่ 14 พฤษภาคม 2562 , ตามหนังสือเลขที่ ทส 1009.7/3071 เห็นชอบเมื่อวันที่ 30 มีนาคม 2555 และตามหนังสือเลขที่ ทส 1009.7/12778 เห็นชอบเมื่อวันที่ 14 พฤศจิกายน

<u>คำชี้แจง</u> กรุณาทำเครื่องหมาย ✓ ในช่อง ☐ ที่ตรงกับตัวท่านและเติมคำตอบลงในช่องว่าง

ส่วนที่ 1 ข้อมูลทั่วไปของผู้ให้สัมภาษณ์

1.1 เพศ ☐ 1. ชาย ☐ 2.หญิง

1.2 อายุ ☐ 1. 20-30 ปี ☐ 2. 31-40 ปี ☐ 3. 41-50 ปี
☐ 4. 51-60 ปี ☐ 5. มากกว่า 60 ปี

1.3 ระดับการศึกษา
☐ 1.ประถมศึกษา ☐ 2.มัธยมศึกษาตอนต้น ☐ 3.มัธยมศึกษาตอนปลาย
☐ 4.อาชีวศึกษา/ปวช./ปวส ☐ 5.ปริญญาตรี ☐ 6.สูงกว่าปริญญาตรี

1.4 ภูมิลำเนาเดิมของท่าน
☐ 1.เกิดที่นี่ (จังหวัดเพชรบูรณ์)
☐ 2.ย้ายมาจากที่อื่น (ระบุจังหวัด).....

สาเหตุที่ท่านย้าย
☐ 1. ติดตามครอบครัว ☐ 2. ประกอบอาชีพ ☐ 3.เพื่อหาที่อยู่ใหม่
☐ 4. ตามคำสั่งของหน่วยงาน ☐ 5. แต่งงานกับคนที่นี่ ☐ 6.อื่นๆ (ระบุ) .....

ส่วนที่ 2 ข้อมูลด้านเศรษฐกิจและสังคม

2.1 รายได้หลักของท่านมาจากอาชีพใด
☐ 1. ค้าขาย/ธุรกิจส่วนตัว ☐ 2. รับจ้างทั่วไป ☐ 3. เกษตรกรรม เช่น ทำนา ทำสวน และทำไร่
☐ 4. ประมง ☐ 5. ฟาร์มเลี้ยงสัตว์ ☐ 6. พนักงานบริษัท/พนักงานโรงงานอุตสาหกรรม
☐ 7. รับราชการ/รัฐวิสาหกิจ ☐ 8. เจ้าของกิจการ(SME) ☐ 9. อื่นๆ (ระบุ.....)

2.2 ท่านมีอาชีพเสริมหรือไม่
☐ 1. ไม่มีอาชีพเสริม (ข้ามไปข้อ 2.3)
☐ 2. มีอาชีพเสริม คือ (ตอบเพียงข้อเดียว)
☐ 2.1 รับจ้างทั่วไป ☐ 2.2 ค้าขาย ☐ 2.3 เกษตรกรรม ปลูก..... ☐ 2.4 อื่นๆ (ระบุ).....

2.3 ท่านมีรายได้เพียงพอกับรายจ่ายหรือไม่
☐ 1.เพียงพอและมีเงินออม ☐ 2. เพียงพอแต่ไม่มีเงินออม ☐ 3.ไม่เพียงพอ

2.4 ปัญหาสังคมที่พบในชุมชนของท่าน

ปัญหาสังคม	ไม่มี	มี	มี-ระดับผลกระทบ		
			น้อย	ปานกลาง	มาก
1.การทะเลาะวิวาท	☐	☐	☐	☐	☐
2.ยาเสพติด	☐	☐	☐	☐	☐
3.ชุมชนแออัด	☐	☐	☐	☐	☐
4.การลักขโมย	☐	☐	☐	☐	☐
5. แรงงานต่างถิ่น/ต่างด้าวเพิ่มขึ้น	☐	☐	☐	☐	☐

2.5 ปัญหาเศรษฐกิจที่พบในชุมชนของท่าน

ปัญหาเศรษฐกิจ	ไม่มี	มี	มี-ระดับผลกระทบ		
			น้อย	ปานกลาง	มาก
1. การว่างงาน	☐	☐	☐	☐	☐
2. ค่าครองชีพสูง	☐	☐	☐	☐	☐
3. รายได้ต่ำ	☐	☐	☐	☐	☐
4. ไม่มีที่ดินทำกิน	☐	☐	☐	☐	☐
5. อื่นๆ (ระบุ).....	☐	☐	☐	☐	☐

ส่วนที่ 3 ข้อมูลด้านสาธารณสุข สาธารณูปโภคและสุขาภิบาลสิ่งแวดล้อมในครัวเรือน

3.1 ในรอบปีที่ผ่านมา/ปัจจุบัน ท่านและสมาชิกในครอบครัว มีใครเคยเจ็บป่วยหรือไม่

☐ 1. ไม่เคย **(ข้ามไปข้อ 3.2)**..... ☐ 2. เคย **(ตอบข้อ 3.1.1)**

3.1.1 <u>ถ้าเคย</u> ส่วนใหญ่เป็นโรค **(ตอบได้มากกว่า 1 ข้อ)**

☐ 1. โรคติดเชื้อ เช่น อหิวาตกโรค วัณโรค และไวรัสตับอักเสบ ☐ 2. โรคเนื้องอก รวมมะเร็ง

☐ 3. โรคเลือด เช่น โลหิตจาง ☐ 4. โรคของหู

☐ 5. โรคต่อมไร้ท่อ เช่น เบาหวาน ไทรอยด์ คอพอก ☐ 6. โรคระบบประสาท

☐ 7. โรคระบบไหลเวียนเลือด เช่น ความดันโลหิต หัวใจ และหลอดเลือด

☐ 8. โรคระบบทางเดินหายใจ เช่น ไข้หวัด และภูมิแพ้ ☐ 9. โรคระบบกล้ามเนื้อ เช่น ข้อ และกระดูก

☐ 10. โรคระบบย่อยอาหาร เช่น กระเพาะ ลำไส้ ตับ และถุงน้ำดี

☐ 11. โรคผิวหนัง เช่น ลมพิษ ตุ่มพองใส และผิวหนังอักเสบ ☐ 12. อุบัติเหตุและการบาดเจ็บ

☐ 13. อื่นๆ (ระบุ).....

3.2 เมื่อเจ็บป่วยจนทำให้ต้องพบแพทย์ ท่าน/สมาชิกในครอบครัวจะไปรับการรักษาหรือใช้บริการที่ใด **(ตอบได้มากกว่า 1 ข้อ)**

☐ 1. โรงพยาบาลของรัฐ (ระบุ)..... ☐ 2. คลินิก ☐ 3. โรงพยาบาลเอกชน (ระบุ).....

☐ 4. รพ.สต (ระบุ)..... ☐ 5. แพทย์ทางเลือก ☐ 6. อื่นๆ (ระบุ).....

3.3 ท่านคิดว่าโรงพยาบาล/โรงพยาบาลส่งเสริมสุขภาพตำบล มีปัญหาในการให้บริการหรือไม่

☐ 1. ไม่มี **(ตอบข้อ 3.4)** ☐ 2. มี **(ตอบข้อ 3.3.1)**

3.3.1 <u>ถ้ามี</u> ปัญหาอะไรบ้าง **(ตอบได้มากกว่า 1 ข้อ)**

☐ 1. บุคลากรไม่เพียงพอ ☐ 2. ขาดแพทย์เฉพาะทาง ☐ 3. สถานบริการไม่เพียงพอ

☐ 4. บริการช้า ☐ 5. เครื่องมือทางการแพทย์ไม่เพียงพอ ☐ 6. อื่นๆ (ระบุ).....

3.4 การใช้น้ำในครัวเรือนของท่าน

การใช้น้ำ	แหล่งที่มา	ความเพียงพอ	คุณภาพ	การแก้ไขปัญหา
1. น้ำดื่ม	☐ 1. น้ำถัง/ขวด ☐ 2. น้ำบ่อ/บาดาล ☐ 3. น้ำฝน ☐ 4. น้ำประปาผ่านเครื่องกรอง	☐ 1. เพียงพอ ☐ 2. ไม่เพียงพอ แก้ไข โดย (ระบุ).....	☐ 1.คุณภาพดี ☐ 2.น้ำขุ่น/มีตะกอน ☐ 3.มีกลิ่น/รส ☐ 4. อื่นๆ (ระบุ).....	☐ 1.ไม่ได้ทำการแก้ไข/ ปรับปรุง ☐ 2.ทำให้ตกตะกอน/กรอง ☐ 3.ต้ม ☐ 4.อื่นๆ (ระบุ).....
2. น้ำใช้	☐ 1. น้ำประปา ☐ 2. น้ำบ่อ/บาดาล ☐ 3. น้ำฝน ☐ 4. น้ำคลอง	☐ 1.เพียงพอ ☐ 2.ไม่เพียงพอ แก้ไข โดย(ระบุ).....	☐ 1.คุณภาพดี ☐ 2.น้ำขุ่น/มีตะกอน ☐ 3.มีกลิ่น/รส ☐ 4. อื่นๆ (ระบุ).....	☐ 1.ไม่ได้ทำการแก้ไข/ปรับปรุง ☐ 2.ทำให้ตกตะกอน ☐ 3.กรอง ☐ 4. อื่นๆ (ระบุ).....

3.5 การจัดการน้ำเสีย/น้ำทิ้งจากกิจกรรมของครัวเรือน (ตอบได้มากกว่า 1 ข้อ)

☐ 1.ระบายลงพื้นดิน/ที่โล่ง ☐ 2.นำไปรดต้นไม้ ☐ 3.ปล่อยลงแหล่งน้ำ/คลอง

☐ 4.ระบายลงท่อระบายน้ำสาธารณะ ☐ 5. อื่นๆ (ระบุ) .....

3.6 การจัดการมูลฝอยของครัวเรือน (ตอบได้มากกว่า 1 ข้อ)

☐ 1.ทิ้งลงถังขยะของเทศบาล/อบต. ☐ 2.กองแล้วเผา ☐ 3.ฝังกลบ

☐ 4.ทิ้งกลางแจ้ง ☐ 5. อื่นๆ ระบุ).....

ส่วนที่ 4 สภาพแวดล้อมปัจจุบัน

4.1 ปัญหาสิ่งแวดล้อมที่พบในชุมชนของท่านในปัจจุบัน

ปัญหาสิ่งแวดล้อมในปัจจุบัน	ไม่มี	มี	มี-ระดับผลกระทบ			แหล่งที่มา (ตอบได้มากกว่า 1 ข้อ)
			น้อย	ปานกลาง	มาก	
1.ฝุ่นละออง	☐	☐	☐	☐	☐	( ) 1.การจราจร ( ) 2.การก่อสร้าง ( ) 3.โรงงานอุตสาหกรรม..... ( ) 4.ฟาร์มเลี้ยงสัตว์..... ( ) 5.อื่นๆ ระบุ).....
2.เสียงดังรบกวน	☐	☐	☐	☐	☐	( ) 1.การจราจร ( ) 2.การก่อสร้าง ( ) 3.โรงงานอุตสาหกรรม..... ( ) 4.อื่นๆ (ระบุ).....
3.น้ำเสีย	☐	☐	☐	☐	☐	( ) 1.ชุมชน ( ) 2.ฟาร์มเลี้ยงสัตว์..... ( ) 3.โรงงานอุตสาหกรรม..... ( ) 4. อื่นๆ (ระบุ).....
4.กลิ่นรบกวน	☐	☐	☐	☐	☐	( ) 1. การจราจร ( ) 2. ขยะมูลฝอย ( ) 3. โรงงานอุตสาหกรรม..... ( ) 4. ฟาร์มเลี้ยงสัตว์..... ( ) 5. อื่นๆ (ระบุ).....
5.เขม่า/ควัน	☐	☐	☐	☐	☐	( ) 1.การจราจร ( ) 2.การเผาขยะ ( ) 3.โรงงานอุตสาหกรรม..... ( ) 4.การเผาพื้นที่การเกษตร ( ) 5.อื่นๆ (ระบุ).....

6.ขยะมูลฝอย	○	☐	☐	☐	☐	( ) 1.ที่พักอาศัย ( ) 2.ตลาดสด ( ) 3.โรงงานอุตสาหกรรม..... ( ) 4.อื่นๆ (ระบุ).....
7.น้ำท่วมขัง/การระบายน้ำ	○	☐	☐	☐	☐	( ) 1.ฝนตก ( ) 2.ท่อระบายน้ำอุดตัน ( ) 3.ไม่มีทางระบายน้ำ ( ) 4. อื่นๆ (ระบุ).....
8.อุบัติเหตุจากการจราจร	○	☐	☐	☐	☐	( ) 1. ปริมาณรถหนาแน่น ( ) 2. สภาพผิวถนนแคบ/ชำรุด ( ) 3. ผู้ขับขี่ประมาทไม่ระมัดระวัง ( ) 4. อื่นๆ (ระบุ).....
9. อื่นๆ (ระบุ).....	○	☐	☐	☐	☐	....

ส่วนที่ 5 : การรับรู้ข่าวสาร ความคิดเห็นและข้อเสนอแนะต่อโครงการ

5.1 ท่านรู้จัก **บริษัท ไทยรุ่งเรืองอุตสาหกรรม จำกัด และบริษัท ไทยรุ่งเรืองผลิตไฟฟ้า จำกัด สาขา 1 และ 2** หรือไม่

☐ ไม่รู้จัก ☐ รู้จัก

รู้จักจากแหล่งใด ☐ การพบเห็นด้วยตนเอง ☐ เจ้าหน้าที่ของโครงการ ☐ญาติพี่น้อง/เพื่อนบ้าน
☐ แผ่นพับ/การติดประกาศ ☐ การประชุมชี้แจงโครงการ ☐ อื่นๆ .....

5.2 ในรอบปีที่ผ่านมา/ปัจจุบัน ท่านคิดว่าการดำเนินการของ **บริษัท ไทยรุ่งเรืองอุตสาหกรรม จำกัด และบริษัท ไทยรุ่งเรืองผลิตไฟฟ้า จำกัด สาขา 1 และ 2** <u>มีผลดี-ผลเสีย</u> อย่างไร

ผลดี-ผลเสีย	ผลกระทบ		ระดับผลดี-ผลเสีย		
	ไม่มี	มี	น้อย	ปานกลาง	มาก
ผลดี					
1.มีการจ้างแรงงานในพื้นที่เพิ่มขึ้น คนในพื้นที่มีอาชีพ/มีงานทำ	○	☐	☐	☐	☐
2.สภาพเศรษฐกิจในท้องถิ่นดีขึ้น ทำให้ชุมชนเจริญขึ้น	○	☐	☐	☐	☐
3.มีการพัฒนาด้านสาธารณูปโภค ด้านการศึกษา ศาสนา วัฒนธรรมประเพณี	○	☐	☐	☐	☐
4.มีการส่งเสริมสนับสนุนกิจกรรมของชุมชน	○	☐	☐	☐	☐
5.มีรายได้จากภาษีให้กับหมู่บ้าน/ชุมชน	○	☐	☐	☐	☐
6.ทำให้เกิดการอนุรักษ์และฟื้นฟูสิ่งแวดล้อมในท้องถิ่น	○	☐	☐	☐	☐
7.อื่นๆ(ระบุ).....	○	☐	☐	☐	☐
ผลเสีย					
1.ฝุ่นละออง	○	☐	☐	☐	☐
2.เสียงดังรบกวน	○	☐	☐	☐	☐
3.น้ำเสีย	○	☐	☐	☐	☐
4.กลิ่นเหม็น	○	☐	☐	☐	☐
5.เขม่าควัน	○	☐	☐	☐	☐
6.มีการแย่งใช้สาธารณูปโภคและบริการชุมชน	○	☐	☐	☐	☐
7. มีปัญหาสุขภาพอนามัย	○	☐	☐	☐	☐
8.อื่นๆ (ระบุ).....	○	☐	☐	☐	☐

5.3 ความคิดเห็นในภาพรวมของท่านที่มีต่อ **บริษัท ไทยรุ่งเรืองอุตสาหกรรม จำกัด และบริษัท ไทยรุ่งเรืองผลิตไฟฟ้า จำกัด สาขา 1 และ 2** ในรอบปีที่ผ่านมา/ปัจจุบัน

☐ 1.มีผลดีมากกว่าผลเสีย ☐ 2.มีผลดีพอๆ กับผลเสีย ☐ 3.มีผลเสียมากกว่าผลดี ☐ 4.ไม่แสดงความคิดเห็น

5.4 ท่านมีความเชื่อมั่นในการกำกับดูแลด้านสิ่งแวดล้อม **บริษัท ไทยรุ่งเรืองอุตสาหกรรม จำกัด และบริษัท ไทยรุ่งเรืองผลิตไฟฟ้า จำกัด สาขา 1 และ 2** หรือไม่

☐ 1.เชื่อมั่น ☐ 2.ไม่เชื่อมั่น ☐ 3.ไม่แสดงความคิดเห็น

5.5 ข้อเสนอแนะเพิ่มเติมต่อการดำเนินงาน **บริษัท ไทยรุ่งเรืองอุตสาหกรรม จำกัด และบริษัท ไทยรุ่งเรืองผลิตไฟฟ้า จำกัด สาขา 1 และ 2**

[1].....

[2].....

[3].....

ภาคผนวก 21ข

ใบเสร็จการรับกำจัดขยะ

ระหว่างเดือนมกราคม-มิถุนายน 2567

กองสาธารณสุขและสิ่งแวดล้อม
เทศบาลตำบลหนองไผ่

ที่ พช ๕๒๔๐๔/๖๐

สำนักงานเทศบาลตำบลหนองไผ่
ถนนสระบุรี - หล่มสัก พช ๖๗๑๔๐

๑๐ มกราคม ๒๕๖๗

เรื่อง แจ้งค่าธรรมเนียมกำจัดขยะมูลฝอยเดือนธันวาคม ๒๕๖๖

เรียน ผู้จัดการบริษัท ไทยรุ่งเรืองอุตสาหกรรม จำกัด

อ้างถึง หนังสือองค์การบริหารส่วนตำบลศรีเทพ ที่ พช ๗๘๐๐๐๑.๐๔/๐๐๔ ลงวันที่ ๑๑ มกราคม ๒๕๖๑

สิ่งที่ส่งมาด้วย สำเนาบันทึกปริมาณขยะมูลฝอยประจำเดือนธันวาคม ๒๕๖๖ จำนวน ๑ ฉบับ

ตามที่ บริษัท ไทยรุ่งเรืองอุตสาหกรรม จำกัด ตั้งอยู่อำเภอศรีเทพ แจ้งความประสงค์ในการนำขยะมากำจัดที่ศูนย์จัดการขยะมูลฝอย เทศบาลตำบลหนองไผ่ ในปริมาณ ๑.๕ ตันต่อวัน เนื่องจากในปัจจุบันพื้นที่องค์การบริหารส่วนตำบลศรีเทพ ยังไม่มีศักยภาพในการจัดการขยะมูลฝอยที่ถูกหลักสุขาภิบาล และยินดีที่จะชำระค่าธรรมเนียม ตามที่เทศบาลตำบลหนองไผ่กำหนดตามหลักการผู้ใดก่อมลพิษเป็นผู้จ่าย นั้น

จากรายละเอียดดังกล่าวข้างต้น เทศบาลตำบลหนองไผ่ อำเภอหนองไผ่ จังหวัดเพชรบูรณ์ ขอแจ้งค่าธรรมเนียมกำจัดขยะมูลฝอยประจำเดือนธันวาคม ๒๕๖๖ ดังนี้

ปริมาณขยะมูลฝอย จำนวน ๒๓.๕๗ ตัน ราคาตันละ ๖๐๐ บาท เป็นเงินทั้งสิ้น ๑๔,๑๔๒ บาท (หนึ่งหมื่นสี่พันหนึ่งร้อยสี่สิบสองบาทถ้วน) รายละเอียดตามสิ่งที่ส่งมาด้วย

ซึ่งค่าธรรมเนียมดังกล่าวขอความร่วมมือให้ติดต่อชำระภายในวันที่ ๒๖ มกราคม พ.ศ. ๒๕๖๗ ที่งานพัฒนารายได้ กองคลัง เทศบาลตำบลหนองไผ่ ในวันและเวลาราชการต่อไป

จึงเรียนมาเพื่อโปรดพิจารณาดำเนินการ

10/01/67

ขอแสดงความนับถือ

[redacted]

นายกเทศมนตรีตำบลหนองไผ่

รหัสงาน 67-166-1600-0006

กองสาธารณสุขและสิ่งแวดล้อม
โทร ๐-๕๖๗๘-๑๘๗๗ ต่อ ๑๙
โทรสาร ๐-๕๖๗๘-๑๘๗๗

"ยึดมั่นธรรมาภิบาล บริการเพื่อประชาชน"

ใบเสร็จรับเงิน

เลขที่ RCPT-00239/67
วันที่ 22 มกราคม 2567

เทศบาลตำบลหนองไผ่

ได้รับเงินจาก บริษัท ไทยรุ่งเรืองอุตสาหกรรม จำกัด เลขที่ 99 หมู่ 9 ต.ศรีเทพ อ.ศรีเทพ จ.เพชรบูรณ์

ลำดับ	รายการ	รหัสบัญชี	จำนวนเงิน (บาท)	หมายเหตุ
1	ค่าธรรมเนียมกำจัดขยะมูลฝอย	4401030128.001	14,142.00	ประจำเดือน ธันวาคม 2566
		รวมเงิน	14,142.00	

ตัวอักษร (หนึ่งหมื่นสี่พันหนึ่งร้อยสี่สิบสองบาทถ้วน)

[redacted]

ไว้เป็นการถูกต้องแล้ว

ลงชื่อ [redacted] ผู้รับเงิน

(นางสาวรัชนี บัวแสงทอง)
นักวิชาการคลัง

ที่ พช ๕๒๘๐๔/ ๑๑๑

สำนักงานเทศบาลตำบลหนองไผ่
ถนนสระบุรี - หล่มสัก พช ๖๗๑๔๐

๑๖ กุมภาพันธ์ ๒๕๖๗

เรื่อง แจ้งค่าธรรมเนียมกำจัดขยะมูลฝอยเดือนมกราคม ๒๕๖๗

เรียน ผู้จัดการบริษัท ไทยรุ่งเรืองอุตสาหกรรม จำกัด

อ้างถึง หนังสือองค์การบริหารส่วนตำบลศรีเทพ ที่ พช ๗๘๐๐๐๑.๐๔/๐๐๔ ลงวันที่ ๑๑ มกราคม ๒๕๖๑

สิ่งที่ส่งมาด้วย สำเนาบันทึกปริมาณขยะมูลฝอยประจำเดือนมกราคม ๒๕๖๗ จำนวน ๑ ฉบับ

ตามที่ บริษัท ไทยรุ่งเรืองอุตสาหกรรม จำกัด ตั้งอยู่อำเภอศรีเทพ แจ้งความประสงค์ในการนำขยะมากำจัดที่ศูนย์จัดการขยะมูลฝอย เทศบาลตำบลหนองไผ่ ในปริมาณ ๑.๕ ตันต่อวัน เนื่องจากในปัจจุบันพื้นที่องค์การบริหารส่วนตำบลศรีเทพ ยังไม่มีศักยภาพในการจัดการขยะมูลฝอยที่ถูกหลักสุขาภิบาล และยินดีที่จะชำระค่าธรรมเนียม ตามที่เทศบาลตำบลหนองไผ่กำหนดตามหลักการผู้ใดก่อมลพิษเป็นผู้จ่าย นั้น

จากรายละเอียดดังกล่าวข้างต้น เทศบาลตำบลหนองไผ่ อำเภอหนองไผ่ จังหวัดเพชรบูรณ์ ขอแจ้งค่าธรรมเนียมกำจัดขยะมูลฝอยประจำเดือนมกราคม ๒๕๖๗ ดังนี้

ปริมาณขยะมูลฝอย จำนวน ๒๕.๔๒ ตัน ราคาตันละ ๖๐๐ บาท เป็นเงินทั้งสิ้น ๑๕,๒๕๒ บาท (หนึ่งหมื่นห้าพันสองร้อยห้าสิบสองบาทถ้วน) รายละเอียดตามสิ่งที่ส่งมาด้วย

ซึ่งค่าธรรมเนียมดังกล่าวขอความร่วมมือให้ติดต่อชำระภายในวันที่ ๒๓ กุมภาพันธ์ ๒๕๖๗ ที่งานพัฒนารายได้ กองคลัง เทศบาลตำบลหนองไผ่ ในวันและเวลาราชการต่อไป

จึงเรียนมาเพื่อโปรดพิจารณาดำเนินการ

[redacted]

ขอแสดงความนับถือ

[redacted]

นายกเทศมนตรีตำบลหนองไผ่

[redacted]

กองสาธารณสุขและสิ่งแวดล้อม
โทร ๐-๕๖๗๘-๑๘๗๗ ต่อ ๑๙
โทรสาร ๐-๕๖๗๘-๑๘๗๗

"ยึดมั่นธรรมาภิบาล บริการเพื่อประชาชน"

ใบเสร็จรับเงิน

เลขที่ RCPT-00365/67

วันที่ 20 กุมภาพันธ์ 2567

เทศบาลตำบลหนองไผ่

ได้รับเงินจาก บริษัท ไทยรุ่งเรืองอุตสาหกรรม จำกัด เลขที่ 99 หมู่ 9 ต.ศรีเทพ อ.ศรีเทพ จ.เพชรบูรณ์

ลำดับ	รายการ	รหัสบัญชี	จำนวนเงิน (บาท)	หมายเหตุ
1	ค่าธรรมเนียมกำจัดขยะมูลฝอย	4401030128.001	15,252.00	ประจำเดือน มกราคม 2567
		รวมเงิน	15,252.00	

ตัวอักษร (หนึ่งหมื่นห้าพันสองร้อยห้าสิบสองบาทถ้วน)

ไว้เป็นการถูกต้องแล้ว

ลงชื่อ [redacted] ผู้รับเงิน

(นางสาวรัชนี บัวแสงทอง)

นักวิชาการคลัง

กองสาธารณสุขและสิ่งแวดล้อม
เทศบาลตำบลหนองไผ่

ที่ พช ๕๒๔๐๔/ ๔๗๑

สำนักงานเทศบาลตำบลหนองไผ่
ถนนสระบุรี - หล่มสัก พช ๖๗๑๔๐

๑๗ มีนาคม ๒๕๖๗

เรื่อง แจ้งค่าธรรมเนียมกำจัดขยะมูลฝอยเดือนกุมภาพันธ์ ๒๕๖๗

เรียน ผู้จัดการบริษัท ไทยรุ่งเรืองอุตสาหกรรม จำกัด

อ้างถึง หนังสือองค์การบริหารส่วนตำบลศรีเทพ ที่ พช ๗๘๐๐๐๑.๐๔/๐๐๔ ลงวันที่ ๑๑ มกราคม ๒๕๖๑

สิ่งที่ส่งมาด้วย สำเนาบันทึกปริมาณขยะมูลฝอยประจำเดือนกุมภาพันธ์ ๒๕๖๗ จำนวน ๑ ฉบับ

ตามที่ บริษัท ไทยรุ่งเรืองอุตสาหกรรม จำกัด ตั้งอยู่อำเภอศรีเทพ แจ้งความประสงค์ในการนำขยะมากำจัดที่ศูนย์จัดการขยะมูลฝอย เทศบาลตำบลหนองไผ่ ในปริมาณ ๑.๕ ตันต่อวัน เนื่องจากในปัจจุบันพื้นที่องค์การบริหารส่วนตำบลศรีเทพ ยังไม่มีศักยภาพในการจัดการขยะมูลฝอยที่ถูกหลักสุขาภิบาล และยินดีที่จะชำระค่าธรรมเนียม ตามที่เทศบาลตำบลหนองไผ่กำหนดตามหลักการผู้ใดก่อมลพิษเป็นผู้จ่าย นั้น

จากรายละเอียดดังกล่าวข้างต้น เทศบาลตำบลหนองไผ่ อำเภอหนองไผ่ จังหวัดเพชรบูรณ์ ขอแจ้งค่าธรรมเนียมกำจัดขยะมูลฝอยประจำเดือนกุมภาพันธ์ ๒๕๖๗ ดังนี้

ปริมาณขยะมูลฝอย จำนวน ๒๗.๒๓ ตัน ราคาต้นละ ๖๐๐ บาท เป็นเงินทั้งสิ้น ๑๖,๓๓๘ บาท (หนึ่งหมื่นหกพันสามร้อยสามสิบแปดบาทถ้วน) รายละเอียดตามสิ่งที่ส่งมาด้วย

ซึ่งค่าธรรมเนียมดังกล่าวขอความร่วมมือให้ติดต่อชำระภายในวันที่ ๒๕ มีนาคม ๒๕๖๗ ที่งานพัฒนารายได้ กองคลัง เทศบาลตำบลหนองไผ่ ในวันและเวลาราชการต่อไป

จึงเรียนมาเพื่อโปรดพิจารณาดำเนินการ

ขอแสดงความนับถือ

[redacted]

นายกเทศมนตรีตำบลหนองไผ่

[redacted]

[redacted]

กองสาธารณสุขและสิ่งแวดล้อม
โทร ๐-๕๖๗๘-๑๘๗๗ ต่อ ๑๙
โทรสาร ๐-๕๖๗๘-๑๘๗๗

"ยึดมั่นธรรมาภิบาล บริการเพื่อประชาชน"

67 166 166 00007

ใบเสร็จรับเงิน

เลขที่ RCPT-00636/67

วันที่ 20 มีนาคม 2567

เทศบาลตำบลหนองไผ่

ได้รับเงินจาก บริษัท ไทยรุ่งเรืองอุตสาหกรรม จำกัด เลขที่ 99 หมู่ 9 ต.ศรีเทพ อ.ศรีเทพ จ.เพชรบูรณ์

ลำดับ	รายการ	รหัสบัญชี	จำนวนเงิน (บาท)	หมายเหตุ
1	ค่าธรรมเนียมกำจัดขยะมูลฝอย	4401030128.001	16,338.00	ประจำเดือน กุมภาพันธ์ 2567
		รวมเงิน	16,338.00	

ตัวอักษร (หนึ่งหมื่นหกพันสามร้อยสามสิบแปดบาทถ้วน)

ไว้เป็นการถูกต้องแล้ว

ลงชื่อ [redacted] ผู้รับเงิน

(นางสาวรัชนี บัวเลงทอง)

นักวิชาการคลัง

ที่ พช ๕๒๔๐๔/หน่ง๑

สำนักงานเทศบาลตำบลหนองไผ่
ถนนสระบุรี - หล่มสัก พช ๖๗๑๔๐

๗ เมษายน ๒๕๖๗

เรื่อง แจ้งค่าธรรมเนียมกำจัดขยะมูลฝอยเดือนมีนาคม ๒๕๖๗

เรียน ผู้จัดการบริษัท ไทยรุ่งเรืองอุตสาหกรรม จำกัด

อ้างถึง หนังสือองค์การบริหารส่วนตำบลศรีเทพ ที่ พช ๗๘๐๐๐๑.๐๔/๑๐๔ ลงวันที่ ๑๑ มกราคม ๒๕๖๑

สิ่งที่ส่งมาด้วย สำเนาบันทึกปริมาณขยะมูลฝอยประจำเดือนมีนาคม ๒๕๖๗ จำนวน ๑ ฉบับ

ตามที่ บริษัท ไทยรุ่งเรืองอุตสาหกรรม จำกัด ตั้งอยู่อำเภอศรีเทพ แจ้งความประสงค์ในการนำขยะมากำจัดที่ศูนย์จัดการขยะมูลฝอย เทศบาลตำบลหนองไผ่ ในปริมาณ ๑.๕ ตันต่อวัน เนื่องจากในปัจจุบันพื้นที่องค์การบริหารส่วนตำบลศรีเทพ ยังไม่มีศักยภาพในการจัดการขยะมูลฝอยที่ถูกหลักสุขาภิบาล และยินดีที่จะชำระค่าธรรมเนียม ตามที่เทศบาลตำบลหนองไผ่กำหนดตามหลักการผู้ใดก่อมลพิษเป็นผู้จ่าย นั้น

จากรายละเอียดดังกล่าวข้างต้น เทศบาลตำบลหนองไผ่ อำเภอหนองไผ่ จังหวัดเพชรบูรณ์ ขอแจ้งค่าธรรมเนียมกำจัดขยะมูลฝอยประจำเดือนมีนาคม ๒๕๖๗ ดังนี้

ปริมาณขยะมูลฝอย จำนวน ๒๑.๑๒ ตัน ราคาตันละ ๖๐๐ บาท เป็นเงินทั้งสิ้น ๑๒,๖๗๒ บาท (หนึ่งหมื่นสองพันหกร้อยเจ็ดสิบสองบาทถ้วน) รายละเอียดตามสิ่งที่ส่งมาด้วย

ซึ่งค่าธรรมเนียมดังกล่าวขอความร่วมมือให้ติดต่อชำระภายในวันที่ ๒๖ เมษายน พ.ศ. ๒๕๖๗ ที่งานพัฒนารายได้ กองคลัง เทศบาลตำบลหนองไผ่ ในวันและเวลาราชการต่อไป

จึงเรียนมาเพื่อโปรดพิจารณาดำเนินการ

ขอแสดงความนับถือ

[redacted]

นายกเทศมนตรีตำบลหนองไผ่

นางจีน สมัครสมาน
(ผู้จัดการโรงงาน)

ผู้ตรวจสอบ

กองสาธารณสุขและสิ่งแวดล้อม
โทร ๐-๕๖๗๘-๑๘๗๗ ต่อ ๑๙
โทรสาร ๐-๕๖๗๘-๑๘๗๗

"ยึดมั่นธรรมาภิบาล บริการเพื่อประชาชน"

ใบเสร็จรับเงิน

เลขที่ RCPT-00819/67

วันที่ 23 เมษายน 2567

เทศบาลตำบลหนองไผ่

ได้รับเงินจาก บริษัท ไทยรุ่งเรืองอุตสาหกรรม จำกัด เลขที่ 99 หมู่ 9 ต.ศรีเทพ อ.ศรีเทพ จ.เพชรบูรณ์

ลำดับ	รายการ	รหัสบัญชี	จำนวนเงิน (บาท)	หมายเหตุ
1	ค่าธรรมเนียมกำจัดขยะมูลฝอย	4401030128.001	12,672.00	ประจำเดือน มีนาคม 2567
		รวมเงิน	12,672.00	

ตัวอักษร (หนึ่งหมื่นสองพันหกร้อยเจ็ดสิบสองบาทถ้วน)

ไว้เป็นการถูกต้องแล้ว

ลงชื่อ [redacted] ผู้รับเงิน

(นางสาวรัชนี บัวแสงทอง)

นักวิชาการคลัง

กองสาธารณสุขและสิ่งแวดล้อม
เทศบาลตำบลหนองไผ่

ที่ พช ๕๒๔๐๔/ ๑๖๕

สำนักงานเทศบาลตำบลหนองไผ่
ถนนสระบุรี - หล่มสัก พช ๖๗๑๔๐

๑๗ พฤษภาคม ๒๕๖๗

เรื่อง แจ้งค่าธรรมเนียมกำจัดขยะมูลฝอยเดือนเมษายน ๒๕๖๗

เรียน ผู้จัดการบริษัท ไทยรุ่งเรืองอุตสาหกรรม จำกัด

อ้างถึง หนังสือองค์การบริหารส่วนตำบลศรีเทพ ที่ พช ๗๘๐๐๐๑.๐๔/๐๐๔ ลงวันที่ ๑๑ มกราคม ๒๕๖๑

สิ่งที่ส่งมาด้วย สำเนาบันทึกปริมาณขยะมูลฝอยประจำเดือนเมษายน ๒๕๖๗ จำนวน ๑ ฉบับ

ตามที่ บริษัท ไทยรุ่งเรืองอุตสาหกรรม จำกัด ตั้งอยู่อำเภอศรีเทพ แจ้งความประสงค์ในการนำขยะมากำจัดที่ศูนย์จัดการขยะมูลฝอย เทศบาลตำบลหนองไผ่ ในปริมาณ ๑.๕ ตันต่อวัน เนื่องจากในปัจจุบันพื้นที่องค์การบริหารส่วนตำบลศรีเทพ ยังไม่มีศักยภาพในการจัดการขยะมูลฝอยที่ถูกหลักสุขาภิบาล และยินดีที่จะชำระค่าธรรมเนียม ตามที่เทศบาลตำบลหนองไผ่กำหนดตามหลักการผู้ใดก่อมลพิษเป็นผู้จ่าย นั้น

จากรายละเอียดดังกล่าวข้างต้น เทศบาลตำบลหนองไผ่ อำเภอหนองไผ่ จังหวัดเพชรบูรณ์ ขอแจ้งค่าธรรมเนียมกำจัดขยะมูลฝอยประจำเดือนเมษายน ๒๕๖๗ ดังนี้

ปริมาณขยะมูลฝอย จำนวน ๑๖.๑๘ ตัน ราคาตันละ ๖๐๐ บาท เป็นเงินทั้งสิ้น ๙,๗๐๘ บาท (เก้าพันเจ็ดร้อยแปดบาทถ้วน) รายละเอียดตามสิ่งที่ส่งมาด้วย

ซึ่งค่าธรรมเนียมดังกล่าวขอความร่วมมือให้ติดต่อชำระภายในวันที่ ๒๔ พฤษภาคม ๒๕๖๗ ที่งานพัฒนารายได้ กองคลัง เทศบาลตำบลหนองไผ่ ในวันและเวลาราชการต่อไป

จึงเรียนมาเพื่อโปรดพิจารณาดำเนินการ

ขอแสดงความนับถือ

[redacted]

นายกเทศมนตรีตำบลหนองไผ่

นายภาคิน พลังพะกาน
ผู้จัดการบริษัท

20/05/๖๗

กองสาธารณสุขและสิ่งแวดล้อม
โทร ๐-๕๖๗๘-๑๘๗๗ ต่อ ๑๙
โทรสาร ๐-๕๖๗๘-๑๘๗๗

"ยึดมั่นธรรมาภิบาล บริการเพื่อประชาชน"

67 166 166 00007

สาธารณสุขและสิ่งแวดล้อม
เทศบาลตำบลหนองไผ่

ใบเสร็จรับเงิน

เลขที่ RCPT-00926/67
วันที่ 21 พฤษภาคม 2567

เทศบาลตำบลหนองไผ่

ได้รับเงินจาก บริษัท ไทยรุ่งเรืองอุตสาหกรรม จำกัด เลขที่ 99 หมู่ 9 ต.ศรีเทพ อ.ศรีเทพ จ.เพชรบูรณ์

ลำดับที่	รายการ	รหัสบัญชี	จำนวนเงิน	หมายเหตุ
1	ค่าธรรมเนียมกำจัดขยะมูลฝอย	4401030128.001	9,708.00	ประจำเดือน เมษายน 2567
		รวมเงิน	9,708.00	

ตัวอักษร (เก้าพันเจ็ดร้อยแปดสิบบาทถ้วน)

ไว้เป็นการถูกต้องแล้ว

ลงชื่อ [redacted] ผู้รับเงิน

(นางลาวัชนี บ้าแสงทอง)
นักวิชาการคลัง

67 166 166 00005

ภาคผนวก 22ข

เอกสารรายงานสิ่งปฏิกูลหรือวัสดุที่ไม่ใช้แล้ว (รง.8)

1

ระบบรายงานข้อมูลกลางของกระทรวงอุตสาหกรรม

(iSingleForm)

[redacted]

รายงานสิ่งปฏิกูลหรือวัสดุที่ใช้แล้ว (สำหรับผู้ก่อกำเนิด)

ข้อมูลเดือน มกราคม-ธันวาคม พ.ศ. 2566

[redacted]

2

ระบบรายงานข้อมูลกลางของกระทรวงอุตสาหกรรม

(iSingleForm)

[redacted]

ยืนยันส่งการรายงานสิ่งปฏิกูลหรือวัสดุที่ใช้แล้ว (สำหรับผู้ก่อกำเนิด) ประจำปี 2566

3

ระบบรายงานข้อมูลกลางของกระทรวงอุตสาหกรรม
(MSingleForm)

รายงานสิ่งปฏิกูลหรือวัสดุที่ไม่ใช้แล้ว (สำหรับผู้ก่อกำเนิด)
ข้อมูลเดือน มกราคม-ธันวาคม พ.ศ. 2566

ได้ยืนยันการรายงานสิ่งปฏิกูลหรือวัสดุที่ไม่ใช้แล้ว (สำหรับผู้ก่อกำเนิด) แล้วเมื่อวันที่ 10 เม.ย. 2567

4

5

ระบบรายงานข้อมูลกลางของกระทรวงอุตสาหกรรม
(SingleForm)

รายงานสิ่งปฏิกูลหรือวัสดุที่ไม่ใช้แล้ว (สำหรับผู้ก่อกำเนิด)
ข้อมูลเดือน มกราคม-ธันวาคม พ.ศ. 2566

ได้ยืนยันการรายงานสิ่งปฏิกูลหรือวัสดุที่ไม่ใช้แล้ว (สำหรับผู้ก่อกำเนิด) แล้วเมื่อวันที่ 10 เม.ย. 2567

6

ระบบรายงานข้อมูลกลางของกระทรวงอุตสาหกรรม
(SingleForm)

รายงานสิ่งปฏิกูลหรือวัสดุที่ไม่ใช้แล้ว (สำหรับผู้ก่อกำเนิด)
ข้อมูลเดือน มกราคม-ธันวาคม พ.ศ. 2566

ได้ยืนยันการรายงานสิ่งปฏิกูลหรือวัสดุที่ไม่ใช้แล้ว (สำหรับผู้ก่อกำเนิด) แล้วเมื่อวันที่ 10 เม.ย. 2567

7

1	[illegible]	[illegible]	[illegible]	[illegible]	0	[illegible]	[illegible]	[illegible]	[illegible]	[illegible]
1	[illegible]	[illegible]	[illegible]	[illegible]	0	[illegible]	[illegible]	[illegible]	[illegible]	[illegible]

ภาคผนวก 23ข

เอกสารการอบรมพนักงานขับรถ

บริษัท ไทยรุ่งเรืองอุตสาหกรรม จำกัด		
บันทึกการฝึกอบรม	FM-0518	หน้าที่ ...1../...1...

หลักสูตร เรื่อง ความปลอดภัยในการขับขี่ภายในโรงงาน

เป็นการฝึกอบรม ☑ ภายใน ☐ ภายนอก ที่ บริษัท ไทยรุ่งเรืองอุตสาหกรรม จำกัด

โดยวิทยากร/หน่วยงาน ผู้ฝึกอบรม นางสาวรจนา พึ่งสีใส, นายทวีชัย ทูลแรง

วันที่ 13 มกราคม 2567 เวลา 08.00 - 12.00 น.

ชื่อหน่วยงานที่รับการฝึกอบรม รับเหมาขับรถบรรทุกภายในโรงงาน

ลำดับ	ชื่อ - สกุล			ตำแหน่ง / หน้าที่	ลงชื่อ ผู้เข้ารับการฝึกอบรม	ผลการฝึกอบรม		หมายเหตุ
						FM-0517	อื่นๆ	
1	นาย	นิรันด์	มหาชน	รับเหมาขับรถบรรทุกขี้เถ้า	[redacted]	✓		
2	นาย	อานนท์	บัวกองท้าว	รับเหมาขับรถบรรทุกขี้เถ้า		✓		
3	นาย	ประดล	พุดขุนทด	รับเหมาขับรถบรรทุกขี้เถ้า		✓		
4	นาย	อนุวัฒน์	นาปัด	รับเหมาขับรถบรรทุกขี้เถ้า		✓		
5	นาย	เทพพนม	อินทริง	รับเหมาขับรถบรรทุกน้ำตาลดิบ		✓		
6	นาย	ขจรศักดิ์	นาดง	รับเหมาขับรถบรรทุกน้ำตาลดิบ		✓		
7	นาย	จิตติพงษ์	จันทะคีรี	รับเหมาขับรถบรรทุกน้ำตาลดิบ		✓		
8	นาย	สมร	อักษรวิลัย	รับเหมาขับรถบรรทุกน้ำตาลดิบ		✓		
9	นาย	สมชาย	เรืองระยับ	รับเหมาขับรถบรรทุกน้ำตาลดิบ		✓		
10	นาย	เสรี	บุญแจ้ง	รับเหมาขับรถบรรทุกน้ำตาลดิบ		✓		
11	นาย	นิพนธ์	มะลิ	รับเหมาขับรถบรรทุกน้ำตาลดิบ		✓		
12	นาย	อภิชาติ	ทูลแรง	รับเหมาขับรถบรรทุกน้ำตาลดิบ		✓		
13	นาย	ชัชนันท์	นาค่ำ	รับเหมาขับรถบรรทุกน้ำตาลดิบ		✓		
14	นาย	อนุลักษณ์	พิมมี	รับเหมาขับรถบรรทุกน้ำตาลดิบ		✓		
15	นาย	ประวิทย์	พุ่มอินทร์	รับเหมาขับรถบรรทุกน้ำตาลดิบ		✓		
16	นาย	อุทิศ	กิ่มเทิ้ง	รับเหมาขับรถบรรทุกน้ำตาลดิบ		✓		
17	นาย	ไกรสร	บุญพัวพันธ์	รับเหมาขับรถบรรทุกน้ำตาลดิบ		✓		

บันทึกเพิ่มเติม

(✓) คือผ่านเกณฑ์ (✗) คือไม่ผ่านเกณฑ์

	บริษัท ไทยรุ่งเรืองอุตสาหกรรม จำกัด		
	แบบประเมินผลการฝึกอบรม	FM-0517/1	เลขที่ .....

หลักสูตร เรื่อง ความปลอดภัยในการขับขี่ภายในโรงงาน

สถานที่ ☑ ภายใน ☐ ภายนอก ที่ บริษัท ไทยรุ่งเรืองอุตสาหกรรม จำกัด

วันที่ 13 มกราคม 2567 เวลา 08.00 - 12.00 น.

ชื่อหน่วยงานที่รับการฝึกอบรม รับเหมาขับรถบรรทุกภายในโรงงาน

เกณฑ์การให้คะแนนประเมินผล

1-2 คะแนน = น้อยมาก

3-4 คะแนน = น้อย

5-6 คะแนน = ปานกลาง

7-8 คะแนน = มาก

9-10 คะแนน = ดีมาก

ผลการประเมิน ได้ตั้งแต่ 60 % = ผ่าน

ได้ต่ำกว่า 60 % = ไม่ผ่าน

ลำดับ	ชื่อ - สกุล			ตำแหน่ง / หน้าที่	หัวข้อการประเมิน (เลือกใช้เฉพาะที่เกี่ยวข้อง) 1. สอบถามความเข้าใจ (10)	2. ทำแบบทดสอบ (10)	3. สังเกตการทำงาน (10)	4. _____ (10)	5. _____ (10)	6. _____ (10)	ผลการประเมิน คะแนนรวม (10)	คิดเป็นร้อยละ (%)	สรุป (✓) = ผ่าน / (✗) = ไม่ผ่าน
1	นาย	นิรันด์	มหาชน	รับเหมาขับรถบรรทุกขี้เถ้า	๘	-	-	-	-	-	๘	๘๐	/
2	นาย	อานนท์	บัวกองท้าว	รับเหมาขับรถบรรทุกขี้เถ้า	๗	-	-	-	-	-	๗	๗๐	/
3	นาย	ประดล	พุดขุนทด	รับเหมาขับรถบรรทุกขี้เถ้า	๘	-	-	-	-	-	๘	๘๐	/
4	นาย	อนุวัฒน์	นาปัด	รับเหมาขับรถบรรทุกขี้เถ้า	๘	-	-	-	-	-	๘	๘๐	/
5	นาย	เทพพนม	อินทริง	รับเหมาขับรถบรรทุกน้ำตาลดิบ	๙	-	-	-	-	-	๙	๙๐	/
6	นาย	ขจรศักดิ์	นาดง	รับเหมาขับรถบรรทุกน้ำตาลดิบ	๘	-	-	-	-	-	๘	๘๐	/
7	นาย	จิตติพงษ์	จันทะคีรี	รับเหมาขับรถบรรทุกน้ำตาลดิบ	๘	-	-	-	-	-	๘	๘๐	/
[illegible]	นาย	สมร	อักษรวิลัย	รับเหมาขับรถบรรทุกน้ำตาลดิบ	๙	-	-	-	-	-	๙	๙๐	/
9	นาย	สมชาย	เรืองระขับ	รับเหมาขับรถบรรทุกน้ำตาลดิบ	๙	-	-	-	-	-	๙	๙๐	/
10	นาย	เสรี	บุญแจ้ง	รับเหมาขับรถบรรทุกน้ำตาลดิบ	๗	-	-	-	-	-	๗	๗๐	/
11	นาย	นิพนธ์	มะลิ	รับเหมาขับรถบรรทุกน้ำตาลดิบ	๘	-	-	-	-	-	๘	๘๐	/
12	นาย	อภิชาติ	ทูลแรง	รับเหมาขับรถบรรทุกน้ำตาลดิบ	๘	-	-	-	-	-	๘	๘๐	/
13	นาย	ชัชนันท์	นาค่ำ	รับเหมาขับรถบรรทุกน้ำตาลดิบ	๘	-	-	-	-	-	๘	๘๐	/
14	นาย	อนุลักษณ์	พิมมี	รับเหมาขับรถบรรทุกน้ำตาลดิบ	๙	-	-	-	-	-	๙	๙๐	/
15	นาย	ประวิทย์	พุ่มอินทร์	รับเหมาขับรถบรรทุกน้ำตาลดิบ	๘	-	-	-	-	-	๘	๘๐	/
16	นาย	อุทิศ	คิ้มเพิ้ง	รับเหมาขับรถบรรทุกน้ำตาลดิบ	๗	-	-	-	-	-	๗	๗๐	/
17	นาย	ไกรสร	บุญพัวพันธ์	รับเหมาขับรถบรรทุกน้ำตาลดิบ	๘	-	-	-	-	-	๘	๘๐	/

เพิ่มเติม

ลงชื่อผู้ประเมิน ตำแหน่ง จป.วิชาชีพ วันที่ 13 มกราคม 2567

ภาคผนวก 24ข

เอกสารแจ้งขอความร่วมมือเกษตรกรชาวไร่อ้อย หยุดเดินรถบรรทุกอ้อยในช่วงเทศกาล/งานประจำปี

ประกาศ

คณะทำงานควบคุมการผลิตประจำโรงงานน้ำตาลไทยรุ่งเรืองอุตสาหกรรม

เรื่อง แจ้งผู้ประกอบการรถบรรทุกอ้อยหยุดวิ่งช่วงวันหยุดเทศกาลปีใหม่ ๒๕๖๗

ขอความร่วมมือมายังพี่น้องชาวไร่อ้อย ขอให้หยุดวิ่งรถบรรทุกอ้อยในช่วงเทศกาลปีใหม่ ๒๕๖๗ ระหว่างวันที่ ๒๙ ธันวาคม ๒๕๖๖ ถึงวันที่ ๒ มกราคม ๒๕๖๗ เพื่ออำนวยความสะดวกแก่ประชาชนในการใช้รถใช้ถนน ลดความเสี่ยงในการเกิดอุบัติเหตุทางถนน จึงขอให้ผู้ประกอบการรถบรรทุกอ้อยเข้าสู่โรงงาน ปฏิบัติตามวันและเวลาที่กำหนด ดังนี้

วันที่ ๒๙ ธันวาคม ๒๕๖๖ หยุดวิ่งรถตั้งแต่เวลา ๐๐.๐๑ น.(หลังเที่ยงคืน วันที่ ๒๘ ธ.ค. ๖๖) เป็นต้นไป

วันที่ ๒ มกราคม ๒๕๖๗ เริ่มวิ่งรถได้เวลา ๐๐.๐๑ น.(เช้าวันที่ ๓ ม.ค. ๒๕๖๗) บรรทุกอ้อยเข้าสู่โรงงาน ตามปกติ

คณะทำงานควบคุมการผลิตประจำโรงงานน้ำตาลไทยรุ่งเรืองอุตสาหกรรม มีความตระหนักและห่วงใยประชาชน เพื่อป้องกันและลดอุบัติเหตุทางถนนในช่วงเทศกาลปีใหม่ ๒๕๖๗ ให้ถือปฏิบัติตามกฎจราจรที่กฎหมายกำหนดโดยเคร่งครัด

ประกาศ ณ วันที่ ๑๘ ธันวาคม ๒๕๖๖

คณะทำงานควบคุมการผลิตประจำโรงงานน้ำตาลไทยรุ่งเรืองอุตสาหกรรม

ลงชื่อ [redacted]	ลงชื่อ [redacted]	ลงชื่อ [redacted]
	(นายสมานมิตร โกนขุนทด)	(นางสุภาพร กรุแก้ว)
ผู้แทนชาวไร่อ้อย	ผู้แทนโรงงานน้ำตาล	ผู้แทนสำนักงานฯ

ประกาศ

คณะทำงานควบคุมการผลิตประจำโรงงานน้ำตาลไทยรุ่งเรืองอุตสาหกรรม

เรื่อง ขอความร่วมมือหยุดวิ่งรถบรรทุกอ้อยช่วงการจัดงานประเพณีบวงสรวงเจ้าพ่อศรีเทพ ประจำปี ๒๕๖๗

ด้วยอำเภอศรีเทพ กำหนดจัดงานประเพณีบวงสรวงเจ้าพ่อศรีเทพ ประจำปี ๒๕๖๗ ระหว่างวันที่ ๙ - ๑๒ กุมภาพันธ์ ๒๕๖๗ เพื่ออำนวยความสะดวกแก่ประชาชน ลดความเสี่ยงในการเกิดอุบัติเหตุทางถนน จึงขอให้เกษตรกรชาวไร่อ้อยและผู้ประกอบการรถบรรทุกอ้อยเข้าสู่โรงงานหยุดวิ่งรถบรรทุกอ้อยช่วงการจัดงาน ตามวันและเวลาที่กำหนด ดังนี้

วันที่ ๙ กุมภาพันธ์ ๒๕๖๗ หยุดวิ่งรถช่วงเวลา ๑๘.๐๐-๒๔.๐๐ น.(กลางคืน)

วันที่ ๑๐ กุมภาพันธ์ ๒๕๖๗ หยุดวิ่งรถช่วงเวลา ๑๘.๐๐-๒๔.๐๐ น.(กลางคืน)

วันที่ ๑๑ กุมภาพันธ์ ๒๕๖๗ หยุดวิ่งรถช่วงเวลา ๑๒.๐๐-๒๔.๐๐ น.(กลางวัน-กลางคืน)

วันที่ ๑๒ กุมภาพันธ์ ๒๕๖๗ ๑.หยุดวิ่งรถช่วงเวลา ๐๖.๐๐-๑๒.๐๐ น.(กลางวัน)

๒.หยุดวิ่งรถช่วงเวลา ๑๘.๐๐-๒๔.๐๐ น.(กลางคืน)

คณะทำงานควบคุมการผลิตประจำโรงงานน้ำตาลไทยรุ่งเรืองอุตสาหกรรม มีความตระหนักและห่วงใยประชาชน เพื่อป้องกันและลดอุบัติเหตุทางถนนในช่วงการจัดงานประเพณีบวงสรวงเจ้าพ่อศรีเทพ ประจำปี ๒๕๖๗ นี้ ขอให้ทุกท่านถือปฏิบัติตามกำหนดและขอขอบคุณ มา ณ โอกาสนี้

ประกาศ ณ วันที่ ๒๕ มกราคม ๒๕๖๗

คณะทำงานควบคุมการผลิตประจำโรงงานน้ำตาลไทยรุ่งเรืองอุตสาหกรรม

ลงชื่อ [redacted]	ลงชื่อ [redacted]	ลงชื่อ [redacted]
ผู้แทนชาวไร่อ้อย	ผู้แทนโรงงานน้ำตาล	ผู้แทนสำนักงานฯ

ภาคผนวก 25ข

เอกสารแสดงสัดส่วนแรงงานท้องถิ่น
ระหว่างเดือนมกราคม-มิถุนายน 2567

บริษัท ไทยรุ่งเรืองผลิตไฟฟ้า จำกัด สาขา 1

ทะเบียนรายชื่อแรงงานท้องถิ่น

ลำดับ	รหัสพนักงาน	คำนำหน้าชื่อ(ไทย)			แผนก	ตำแหน่ง	ประเภท	วันเกิด	อายุ	ที่อยู่			
										เลขที่	ตำบล	อำเภอ	จังหวัด
1	261249	นาย	ภัทรภาษณ์	ปอมั่น	เทอร์ไบน์	พนง.ห้องควบคุมเทอร์ไบน์	ชั่วคราวรายเดือน	2/11/2537	29 ปี 7 เดือน 22 วัน	125 ม.6	โคกสะอาด	ศรีเทพ	เพชรบูรณ์
2	260212	นาย	ประวิทย์	เข็มทอง	เทอร์ไบน์	พนง.ห้องควบคุมเทอร์ไบน์	รายเดือน	27/10/2526	40 ปี 7 เดือน 28 วัน	99 หมู่ 9	ศรีเทพ	ศรีเทพ	เพชรบูรณ์
3	110227	นาย	สุพจน์	เวดสันเทียะ	ไฟฟ้า	พนง.ควบคุมการจ่ายไฟฟ้า	รายเดือน	24/05/2534	33 ปี 1 เดือน 0 วัน	19 ม.5	ศรีเทพ	ศรีเทพ	เพชรบูรณ์
4	110247	นาย	สมชาย	เทนอิสสระ	ไฟฟ้า	พนง.ควบคุมการจ่ายไฟฟ้า	รายเดือน	8/01/2528	39 ปี 5 เดือน 16 วัน	218 ม.13	ศรีเทพ	ศรีเทพ	เพชรบูรณ์
5	230005	นางสาว	อรอนงค์	ไชยชาติ	สิ่งแวดล้อม ความปลอดภัยและอาชีวอนามัย	เจ้าหน้าที่ความปลอดภัยระดับวิชาชีพ	รายเดือน	5/02/2538	29 ปี 4 เดือน 19 วัน	85 ม.7	ศรีเทพ	ศรีเทพ	เพชรบูรณ์
6	261264	นาย	คุณาสิน	สมัครการ	หม้อไอน้ำ	พนักงานหน้าเตา	รายวัน	11/09/2513	53 ปี 9 เดือน 13 วัน	30 ม.7	โคกสะอาด	ศรีเทพ	เพชรบูรณ์
7	260003	นาย	องอาจ	เพชรอินทรา	หม้อไอน้ำ	หัวหน้ากะแผนกหม้อไอน้ำ	รายเดือน	4/02/2542	25 ปี 4 เดือน 20 วัน	99 ม.9	ศรีเทพ	ศรีเทพ	เพชรบูรณ์
8	261246	นาย	พีรพัฒน์	ศรีบุญ	หม้อไอน้ำ	พนง.ESP	ชั่วคราวรายเดือน	6/09/2546	20 ปี 9 เดือน 18 วัน	179 ม.18	นาสนุ่น	ศรีเทพ	เพชรบูรณ์
9	260224	นาย	ชูเกียรติ	นามพันธ์	หม้อไอน้ำ	พนง.เฝ้าสะพานยางเหลือง	รายเดือน	8/06/2536	31 ปี 0 เดือน 16 วัน	12 หมู่ที่ 8	พุขาม	วิเชียรบุรี	เพชรบูรณ์
10	261263	นาย	อภิชิต	นนทจันทร์	หม้อไอน้ำ	พนักงานชุดป้อนถ่านอ้อย	รายวัน	28/01/2546	21 ปี 4 เดือน 27 วัน	3 ม.11	ศรีเทพ	ศรีเทพ	เพชรบูรณ์
11	261245	นาย	พรชัย	เดชะปิยะมิตร	หม้อไอน้ำ	พนง.หน้าเตา	ชั่วคราวรายเดือน	23/04/2521	46 ปี 2 เดือน 1 วัน	37/1 ม.6	โคกสะอาด	ศรีเทพ	เพชรบูรณ์
12	261250	นาย	ศราวุธ	เบ้าทาลี	หม้อไอน้ำ	พนง.หน้าเตา	ชั่วคราวรายเดือน	18/08/2544	22 ปี 10 เดือน 6 วัน	65 ม.16	ศรีเทพ	ศรีเทพ	เพชรบูรณ์
13	260223	นาย	สหชัย	เพชรน่าชม	หม้อไอน้ำ	พนง.ใต้เตา	รายเดือน	19/02/2544	23 ปี 4 เดือน 5 วัน	50/1 ม.2	ศรีเทพ	ศรีเทพ	เพชรบูรณ์
14	260104	นาย	สนธิ	สมักชัย	หม้อไอน้ำ	พนง.ห้องคอนโทรลหม้อไอน้ำ	รายเดือน	7/08/2530	36 ปี 10 เดือน 17 วัน	37/1 ม.3	โคกสะอาด	ศรีเทพ	เพชรบูรณ์
15	260221	นาย	มงคล	ศรีเวช	หม้อไอน้ำ	พนง.หม้อไอน้ำ	รายเดือน	24/05/2538	29 ปี 1 เดือน 0 วัน	27 ม.5	ศรีเทพ	ศรีเทพ	เพชรบูรณ์
16	260105	นาย	บุญถิน	พรคลัง	หม้อไอน้ำ	พนง.หน้าเตา	รายเดือน	13/03/2510	57 ปี 3 เดือน 11 วัน	9 ม.17	นาสนุ่น	ศรีเทพ	เพชรบูรณ์
17	261211	นาง	จิรัชยา	เสาแก้ว	หม้อไอน้ำ	พนง.ใต้เตา	ชั่วคราวรายเดือน	11/04/2525	42 ปี 2 เดือน 13 วัน	115 ม.8	นาสนุ่น	ศรีเทพ	เพชรบูรณ์
18	260112	นาย	ภูชิต	ทองเหมาะ	หม้อไอน้ำ	พนง.ชุดป้อนถ่านอ้อย	รายเดือน	20/01/2525	42 ปี 5 เดือน 4 วัน	110 ม.5	สระกรวด	ศรีเทพ	เพชรบูรณ์
19	260103	นาย	เขมชาติ	อิ่มจิน	หม้อไอน้ำ	หัวหน้ากองงานเตาโรงไฟฟ้า	รายเดือน	5/08/2526	40 ปี 10 เดือน 19 วัน	68 ม.18	นาสนุ่น	ศรีเทพ	เพชรบูรณ์
20	261212	นางสาว	นงเยาว์	หอระเวก	หม้อไอน้ำ	พนง.ใต้เตา	ชั่วคราวรายเดือน	7/07/2520	46 ปี 11 เดือน 17 วัน	45 ม.6	ศรีเทพ	ศรีเทพ	เพชรบูรณ์
21	260114	นาย	สมยศ	ฉายเชิด	หม้อไอน้ำ	พนง.ลำเลียงขี้เถ้า	รายเดือน	27/02/2513	54 ปี 3 เดือน 28 วัน	83 ม.7	โคกสะอาด	ศรีเทพ	เพชรบูรณ์
22	260117	นาย	ปัญญา	น้ำหมื่นไวย์	หม้อไอน้ำ	พนง.ห้องคอนโทรลหม้อไอน้ำ	รายเดือน	2/10/2535	31 ปี 8 เดือน 22 วัน	99 หมู่ 9	ศรีเทพ	ศรีเทพ	เพชรบูรณ์
23	260205	นาย	สมัย	ธีสุระ	หม้อไอน้ำ	หัวหน้ากองงานเตาโรงไฟฟ้า	รายเดือน	17/08/2511	55 ปี 10 เดือน 7 วัน	51 ม.18	นาสนุ่น	ศรีเทพ	เพชรบูรณ์
24	260109	นาย	ธานิน	เพ็ชรนาค	หม้อไอน้ำ	พนักงานหน้าเตา	รายเดือน	8/08/2507	59 ปี 10 เดือน 16 วัน	99 หมู่ 9	ศรีเทพ	ศรีเทพ	เพชรบูรณ์

บริษัท ไทยรุ่งเรืองผลิตไฟฟ้า จำกัด สาขา 1

ทะเบียนรายชื่อแรงงานท้องถิ่น

ลำดับ	รหัสพนักงาน	คำนำหน้าชื่อ(ไทย)	แผนก	ตำแหน่ง	ประเภท	วันเกิด	อายุ	ที่อยู่			
								เลขที่	ตำบล	อำเภอ	จังหวัด
25	260102	นาย อภิวัฒน์ ทองศรีนุ่น	หม้อไอน้ำ	หัวหน้ากะหม้อไอน้ำ	รายเดือน	18/05/2508	59 ปี 1 เดือน 6 วัน	15/1 ม.2	ศรีเทพ	ศรีเทพ	เพชรบูรณ์

บริษัท ไทยรุ่งเรืองผลิตไฟฟ้า จำกัด สาขา 1

ทะเบียนรายชื่อแรงงานท้องถิ่น

ลำดับ	รหัสพนักงาน	คำนำหน้าชื่อ(ไทย)	แผนก	ตำแหน่ง	ประเภท	วันเกิด	อายุ	ที่อยู่			
								เลขที่	ตำบล	อำเภอ	จังหวัด
	25	0.8928571									
	28	100	89.29								